

> inflexyon

www.inflexyon.com



## > Guide de l'étudiant <

**Inflexyon – Centre Interculturel de Lyon**

**48 rue Quivogne 69002**

**Tel : +334 78 39 77 02**

**Email : [contact@inflexyon.com](mailto:contact@inflexyon.com)**

**@ : [www.inflexyon.com](http://www.inflexyon.com) / [www.inflexyon.fr](http://www.inflexyon.fr)**

# Bienvenue à Lyon et à Inflexyon !

>inflexyon

THE FRENCH INTERCULTURAL CENTER OF LYON

アンフレクシオン・フランス語学校、文化活動の中心地、そして完璧したフランス滞在をサポートする空間

「Apprenez le Français et sa culture dans une école au cœur du site classé patrimoine mondial de l'humanité par l'UNESCO」  
— 一語法語学校、一語文化中心、一語法語学校認定校 — par l'UNESCO

**Notre école vous propose des formations de français variées et adaptées à chacun d'entre vous. Le but étant de vous permettre d'acquérir des connaissances dans la langue française en correspondance avec vos attentes. Inflexyon développe une méthode pédagogique originale, visant principalement l'adaptation rapide des étudiants à la vie française, dans toutes ses composantes. Inflexyon met l'accent sur la pratique orale à travers des cours vivants, des ateliers d'expression et privilégie la rencontre entre les étudiants étrangers et les français.**

**De plus, les nombreux services que propose Inflexyon vous permettront d'apprécier encore plus votre séjour linguistique en France et au sein de notre institution !**



# SOMMAIRE

|   |           |
|---|-----------|
| <b>Contacts</b>   | <b>5</b>  |
| <b>Les cours de FLE</b>                                       | <b>7</b>  |
| > Pédagogie   | 7         |
| 1. Descriptif des cours :                                     | 7         |
| 2. Évaluation:  | 13        |
| <b>Le logement</b>  | <b>14</b> |
| <b>Les services</b>   | <b>15</b> |
| <b>S'inscrire et préparer votre venue</b>                     | <b>16</b> |
| 1. La question du Visa :                                      | 16        |
| a) Dispense de visa   | 16        |
| b) Le visa court séjour :                                     | 16        |
| c) Visa long séjour :   | 17        |
| d) Si vous êtes algérien :                                    | 17        |
| e) Si vous êtes mineur :                                      | 17        |
| f) Inscription dans deux établissements l'un après l'autre :  | 17        |
| 2. Le processus d'inscription :                               | 18        |
| a) Une inscription en 4 temps                                 | 18        |
| b) Conditions générales de vente                              | 21        |
| c) Fiche d'inscription  | 24        |
| <b>La vie à Inflexyon</b>                                     | <b>25</b> |
| 1. Quelques règles à connaître :                              | 26        |
| 2. Les services :   | 28        |
| > Le foyer :  | 28        |
| > La bibliothèque et la DVDthèque :                           | 28        |
| > Les salles de cours :                                       | 28        |
| > Labo Langues:   | 28        |
| > La carte étudiante :  | 28        |
| > Service bancaire :  | 29        |
| > Le pick-up :  | 29        |
| > Une aide personnalisée pour les démarches administratives : | 29        |
| > Informations logement :                                     | 29        |
| > Où manger :   | 30        |
| > Activités culturelles :                                     | 31        |
| > Recyclage :   | 33        |
| > Compte bancaire et assurance                                | 33        |
| 3. Comment venir à Inflexyon :                                | 34        |
| 4. Autour de l'école :  | 38        |

|   |           |
|---|-----------|
| <b>La vie à Lyon :</b>  | <b>41</b> |
| 1. Sécurité sociale   | 41        |
| ➤ Vous êtes ressortissant de l'Espace Economique Européen ou de la Suisse : | 41        |
| ➤ Vous êtes de nationalité étrangère (hors E.E.E. et Suisse)                | 41        |
| 2. Assurance responsabilité civile  | 42        |
| 3. Assurance logement   | 42        |
| 4. CAF (Caisse d'allocations familiales)                                    | 42        |
| 5. Se déplacer à Lyon   | 44        |
| 6. Découvrir Lyon / sortir à Lyon   | 46        |
| a) Evénements culturels :   | 46        |
| b) Coût de la vie à Lyon :  | 48        |
| c) Jours fériés :   | 50        |
| d) Nature :   | 50        |
| e) Musées :   | 51        |
| f) Musique / danse /concert :   | 52        |
| g) Etudier :  | 52        |
| 7. Adresses et contacts utiles  | 54        |
| <b>Annexes</b>  | <b>62</b> |

- Organigramme de l'équipe
- Contenu pédagogique par niveau
- Présentation Centre d'examens
- Tarifs des cours
- Tarifs des logements

# CONTACTS

## Adresse et coordonnées générales :

**48, rue Quivogne 69002 LYON France**

Tel : + 33 (0)478 397 702

Fax : + 33 (0)478 274 463

email : [contact@inflexyon.com](mailto:contact@inflexyon.com)

Internet : [www.inflexyon.fr](http://www.inflexyon.fr)

Inflexyon ouvre ses portes de **8h30 à 21h** du lundi au vendredi.

## Nous contacter directement :

- > Secrétariat : [contact@inflexyon.com](mailto:contact@inflexyon.com)
- > Directeur : [arnaud.duquesne@inflexyon.com](mailto:arnaud.duquesne@inflexyon.com)
- > Directeur pédagogique : [direction.pedagogique@inflexyon.com](mailto:direction.pedagogique@inflexyon.com)
- > Skype / Facebook (pseudo « inflexyon »)

## Situation géographique :

1. 10-15 minutes à pied de la **station Perrache**
2. 3 minutes à pied de l'arrêt de tramway **Sainte-Blandine**



# COURS DE FRANÇAIS À INFLEXYON

1

## COURS FLE

<http://www.inflexyon.com/fr/cours-de-francais/>

- > Modules de formation 30, 27, 17 leçons par semaine
- > Formule "au pair", "à la carte" et étudiants d'Université/conservatoire de musique
- > 5 grands groupes de niveau : Cours pour débutants, intermédiaires et avancés
- > Cours de français spécifique et général, ateliers de perfectionnement, tutorat etc.
- > De nombreuses activités culturelles, visites soirées à thème etc.

2

## LOGEMENT

Nous pouvons  
rechercher pour vous !

UNE FAMILLE

UNE  
RESIDENCE  
UNIVERSITAIRE

Tout dépend de  
ce que vous  
cherchez

- > Implication de l'étudiant dans la vie familiale
- > Autonomie et indépendance
- > Coût économique
- > Efficace et économique
- > Le bon rapport confort/prix/services

<http://www.inflexyon.com/fr/prendre-en-francais/les-lyon.php>

3

## Services +

> Pick up à l'arrivée, aide administrative, lieu de détente et de restauration au sein de l'école, médiathèque....



# LES COURS DE FLE

## > PEDAGOGIE

### 1. Descriptif des cours :



| <u>A1</u>  | <u>A2</u>  |
|--|--|
| <ul style="list-style-type: none"><li>- Français général (cours commun avec dominante grammaticale et orale).</li><li>- Atelier pratique de l'oral.</li><li>- Atelier pratique de l'écrit.</li><li>- Atelier structure du français.</li><li>- Atelier phonétique.</li><li>- Atelier vocabulaire.</li></ul> | <ul style="list-style-type: none"><li>- Français général (cours commun avec dominante grammaticale et orale).</li><li>- Atelier pratique de l'oral.</li><li>- Atelier pratique de l'écrit.</li><li>- Atelier structure du français.</li><li>- Atelier phonétique.</li><li>- Atelier vocabulaire.</li></ul> |

| <u>B1</u>  | <u>B2</u>   |
|--|---|
| <ul style="list-style-type: none"><li>- Français général (cours commun avec dominante grammaticale et orale).</li><li>- Atelier pratique de l'oral.</li><li>- Atelier pratique de l'écrit.</li><li>- Atelier structure du français.</li><li>- Atelier phonétique.</li><li>- Atelier vocabulaire.</li></ul> | <ul style="list-style-type: none"><li>- Français général (cours commun avec dominante grammaticale et orale).</li><li>- Atelier pratique de l'oral.</li><li>- Atelier pratique de l'écrit.</li><li>- Atelier structure du français.</li><li>- Atelier phonétique.</li><li>- Atelier vocabulaire.</li><li>- Atelier média.</li></ul> |

| <u>C1</u>   |
|---|
| <ul style="list-style-type: none"><li>- Français général (cours commun avec dominante grammaticale et orale).</li><li>- Atelier pratique de l'oral.</li><li>- Atelier pratique de l'écrit.</li><li>- Atelier structure du français.</li><li>- Atelier phonétique.</li><li>- Atelier vocabulaire.</li><li>- Atelier média.</li></ul> |

Pour plus de précisions, veuillez vous référer au programme pédagogique en annexe.

Nos cours sont tous basés sur un même emploi du temps type, ici en exemple le niveau A1 :

| THE FRENCH INTERCULTURAL CENTER OF LYON  |  |  |   |  |
|--|--|--|---|--|
| <br><small>フランス国際文化センター 文芸活動</small><br><small>フランス国際文化センター 文芸活動</small><br><small>フランス国際文化センター 文芸活動</small><br><small>*Apprenez le Français et sa culture dans une école au cœur du site classé patrimoine mondial de l'humanité par l'UNESCO*</small> |  |  |   |  |
| Emploi du temps A1 2018 SALLE ...  |  |  |   |  |
| Lundi  | Mardi  | Mercredi   | Jeudi   | Vendredi                                     |
| Français général<br>10h00-11h30  | Français général<br>10h00-11h30              | Français général<br>10h00-11h30  | Français général<br>10h00-11h30               | Français général<br>10h00-11h30              |
| Français général<br>11h45-12h30  | Français général<br>11h45-12h30              | Français général<br>11h45-12h30  | Français général<br>11h45-12h30               | Français général<br>11h45-12h30              |
| Pause  |  |  |   |  |
| Atelier<br>Vocabulaire et<br>civilisation<br>13h30-15h00   | Atelier<br>Pratique de l'oral<br>13h30-15h00 | Structure du<br>français /<br>Phonétique<br>13h30-15h00                              | Atelier<br>Pratique de l'écrit<br>13h30-15h00 | Atelier<br>Pratique de l'oral<br>13h30-15h00 |
| Formule 15 leçons : formule bleue >>>  |  | >>> Formule 25 leçons : formule orange + bleue                                       |   |  |
| TUTORAT : MARDI et JEUDI 9h15-10h salle 2  |  |  |   |  |
| 48 Rue Quivogne 69002 Lyon   |  |  |   |  |

Selon la formule choisie, vous avez accès à certains cours.  
Voici les formules principales que nous proposons :

| FORMULES      | Nombre de leçons | Composition des cours   |
|---------------|------------------|---|
| Personnalisée | 30 leçons        | <ul style="list-style-type: none"> <li>➤ 15 <b>leçons du français général en groupe</b> dédiées à la grammaire française, le vocabulaire etc. (de 10h00 à 12h30);</li> <li>➤ 10 <b>ateliers de perfectionnement en groupe</b> dédiés pour la pratique des compétences orales et écrites, la structure de la langue, la phonétique et apprendre de nouveaux mots (de 13h30 à 15h00);</li> <li>➤ 5 <b>leçons individuelles</b></li> </ul> |
| Intensive     | 27 leçons        | <ul style="list-style-type: none"> <li>➤ 15 <b>leçons du français général en groupe</b> dédiées à la grammaire française, le vocabulaire etc. (de 10h00 à 12h30);</li> <li>➤ 10 <b>ateliers en groupe</b> dédiés pour la pratique des compétences orales et écrites, la structure de la langue, la phonétique et apprendre de nouveaux mots (de 13h30 à</li> </ul>  |



|                |           |   |
|----------------|-----------|---|
|                |           | <p>15h00);</p> <ul style="list-style-type: none"> <li>➤ 2 <b>leçons de tutorat</b> en groupe avec un professeur dédiées à poser des questions concernant les cours et les devoirs (de 9h15 à 10h00).</li> </ul>   |
| Semi-intensive | 17 leçons | <ul style="list-style-type: none"> <li>• 15 <b>leçons du français général en groupe</b> dédiées à la grammaire française, le vocabulaire etc. (de 10h00 à 12h30);</li> <li>• 2 <b>leçons de tutorat</b> en groupe avec un professeur dédiées à poser des questions concernant les cours et les devoirs (de 9h15 à 10h00).</li> </ul>  |
| Au pair        | 14 leçons | <ul style="list-style-type: none"> <li>• 14 leçons de cours au choix entre les <b>leçons du français général en groupe</b> dédiées à la grammaire française, le vocabulaire etc. (de 10h00 à 12h30); et les <b>ateliers de perfectionnement en groupe</b> dédiés pour la pratique des compétences orales et écrites, la structure de la langue, la phonétique et apprendre de nouveaux mots (de 13h30 à 15h00);</li> </ul>  |
| A la carte     | flexible  | <ul style="list-style-type: none"> <li>➤ cette formule permet de s'inscrire pour participer librement aux leçons souhaitées*, que ce soit les <b>leçons du français général en groupe</b> dédiées à la grammaire française, le vocabulaire etc. (de 10h00 à 12h30) ou les <b>ateliers de perfectionnement en groupe</b> dédiés pour la pratique des compétences orales et écrites, la structure de la langue, la phonétique et apprendre de nouveaux mots (de 13h30 à 15h00);</li> </ul> <p>*en prévenant l'administration d'Inflexyon 48h à l'avance</p> |

>Les cours de français général sont réalisés en petit groupe, environ 14 étudiants<sup>1</sup>.

>Les ateliers de perfectionnement sont réalisés en petit groupe également, environ 12 étudiants<sup>2</sup> par groupe. Notre pédagogie est basée sur une proximité entre le professeur et l'apprenant.

>L'ensemble de nos cours est basé sur le Cadre Européen Commun de Référence.

Vous pouvez retrouver les tarifs des formules en annexe.

<sup>1</sup> minimum de 3 personnes, maximum de 20 personnes

<sup>2</sup> minimum de 3 personnes, maximum de 15 personnes

## NIVEAU A1

Les cours du groupe A1 permettent de :

### Parler et comprendre

- Se présenter, présenter une personne.
- Parler de sa vie (études, travail, famille).
- Parler de ses passions (sport, musique, loisir), de ses sentiments et émotions.
- Demander une information dans un magasin.
- Trouver son chemin dans la ville.
- Parler de la météo.
- Organiser sa vie sociale (prendre et donner un rendez-vous).
- Parler d'un événement passé.
- Faire la description d'une personne et d'un objet.

### **Avec le niveau A1, on peut :**

- comprendre et utiliser des expressions familières et quotidiennes, mais aussi des phrases très simples pour exprimer des besoins concrets.
- se présenter et présenter une personne.
- poser des questions à quelqu'un sur sa famille, son travail, son habitation.
- répondre à des questions sur sa famille, son travail, son habitation.
- comprendre si la personne parle lentement et clairement.

## NIVEAU A2

Les cours du groupe A2 permettent de :

### Parler et comprendre

- Parler de ses amis, de sa famille.
- Parler de ses centres d'intérêts.
- Décrire une personne ou un lieu.
- Raconter un événement (une rencontre, un souvenir).
- Comprendre une offre d'emploi, rédiger un CV.
- Donner des conseils à une personne.
- Parler de sa ville, de son lieu de vacances.
- Comprendre, de manière générale, la presse écrite et les médias.
- Parler de ses projets, de ses souhaits et espoirs.
- Exprimer ses opinions et sentiments (joie, envie, accord, désaccord, impatience, opposition, plainte, indignation, reproche..).

### **Avec le niveau A2, on peut :**

- comprendre des phrases isolées et des expressions fréquemment

- utilisées en relation avec sa vie (famille, ami, travail, études).
- parler et comprendre une conversation simple sur une tâche simple et répétitive.
- expliquer ses études, son travail.
- parler des choses qui nous sont nécessaires de manière simple.

## NIVEAU B1

Les cours du groupe B1 permettent de :

### Parler et comprendre

- Demander des informations sur un produit, un service, un travail, une inscription.
- Décrire une personne et son attitude.
- Donner des conseils et des ordres.
- Exprimer des sentiments (concession, opposition, prévenir un personne, interdire,...).
- Parler de son passé (ses études, ses expériences, son travail).
- Comprendre la presse et les médias (de manière générale).
- Faire la promotion d'un objet et d'une idée.
- Poser des questions précises à une personne.
- Participer à une conversation (débat).
- Parler et faire des hypothèses sur son avenir.
- Répondre / demander des informations par email.
- Chercher un travail.

### **Avec le niveau B1, on peut :**

- comprendre l'essentiel d'une conversation, sur le travail, la famille, l'école et les loisirs, si la personne parle clairement et normalement.
- se débrouiller pendant un voyage en France (dans un restaurant, un hôtel, une ville,...)
- discuter, plutôt facilement et clairement, de sa vie personnelle.
- raconter un événement, une expérience ou un désir.
- expliquer ses objectifs et ses envies futurs.
- expliquer ses raisons et motivations sur un projet ou une idée.

## NIVEAU B2

Les cours du groupe B2 permettent de :

### Parler et comprendre

- Comprendre, de manière générale, une émission de radio sur un sujet connu de tous.
- Participer à un débat sur un sujet général.
- Rapporter une conversation en relation avec sa vie personnelle.
- Parler de ses intérêts en relation avec la presse écrite et les médias.
- Expliquer une situation en tant que témoin.

- Parler de ses goûts de manière précise (arts, histoire, voyage,...)
- Comprendre la biographie et raconter la vie d'une personne célèbre.
- Parler des habitudes alimentaires de son pays et des problèmes liés à la nutrition.
- Comprendre précisément un bulletin météorologique dans les médias français.
- Parler des enjeux environnementaux et écologiques actuels.
- Comprendre un document traitant d'innovation technologique pour un public non-averti.
- Comprendre un document abordant les problèmes socio-économiques.
- 

### **Avec le niveau B2, on peut :**

- comprendre l'essentiel de sujets concrets ou abstraits dans un texte complexe.
- comprendre une conversation complexe sur son domaine de spécialité.
- parler avec un francophone sans éprouver de difficultés.
- Un francophone peut me parler sans faire d'effort.
- parler aisément et donner son opinion sur tous types de sujet d'actualité.
- mettre en avant les avantages et les inconvénients d'une situation.

## NIVEAU C1

Les cours du groupe C1 permettent de :

### Parler et comprendre

- Comprendre une émission de radio ou de télévision de manière générale et détaillée.
- Comprendre, sans éprouver de difficultés, un francophone qui parle naturellement.
- Peut comprendre l'implicite dans une conversation entre locuteur natif.
- Peut comprendre un récit qui n'est pas structuré.
- Comprendre et suivre l'histoire d'un film francophone.
- Comprendre des expressions idiomatiques.
- Identifier le registre d'une conversation.
- Comprendre certains détails d'une intervention publique malgré de mauvaises conditions.
- Comprendre une intervention sur des sujets complexes.

### **Avec le niveau C1, on peut :**

- décrire précisément une personne ou un objet.
- exprimer clairement et aisément son opinion sur tous types de sujets.
- parler sans éprouver de difficultés du passé, présent et futur.
- relater un événement, une expérience, un témoignage.
- participer à un débat en argumentant de manière structurée

## **2. ÉVALUATION :**

### **1. Évaluations à l'entrée de l'école :**

- Test de Placement avant votre arrivée.
- Évaluation orale avec un professeur dans la semaine de votre arrivée.

### **2. Évaluation pendant votre formation :**

- Avec des portfolios, vous mettez à jour vos compétences sur la production orale, la grammaire et le vocabulaire. Vous pouvez constater plus concrètement votre progression.

### **3. Évaluation mensuelle :**

- L'école vous propose une évaluation en fin de session Inflexyon<sup>3</sup>, le dernier vendredi de chaque session.
- Cette évaluation est réalisée et corrigée par les professeurs de l'école.
- Vous passerez des épreuves orales et écrites pouvant ou non être accompagnés de tests de grammaire ou de questionnaire de compréhension orale et écrite.
- Elle donne lieu à une note sur 20 qui permet ensuite de rendre une attestation de fin d'étude plus proche de la réalité de la progression des apprenants.

### **4. Évaluation de contrôle continu :**

- Pendant les leçons, vos professeurs vous évalueront en continu sur votre participation pendant la classe et votre motivation.

### **5. A la fin de votre formation :**

- L'évaluation mensuelle de la dernière session vaut comme dernière évaluation.
- Nous proposons si vous le souhaitez, de passer un test Ev@lang (payant) qui évaluera votre niveau en compréhension orale, en compréhension écrite et en maîtrise des structures de la langue.

---

<sup>3</sup> Les sessions Inflexyon dure à chaque fois quatre semaines, pour plus de détails, merci de consulter le calendrier des sessions sur notre site internet : <http://www.inflexyon.fr/cours-de-francais/dates-des-cours/>

## ② LE LOGEMENT

- Des formules adaptées à vos besoins et à vos ressources
- Une prise en charge complète en amont de votre arrivée en France
- Un accompagnement administratif tout au long de votre séjour
- **Frais de Recherche de logement = 60 euros**

### > ***D'importants avantages :***

- Loyers à prix avantageux
- Un large choix de logements
- L'école travaille uniquement avec des partenaires de confiance avec lesquels elle reste en communication permanente.

### > ***Plusieurs possibilités d'hébergement :***

- En résidence universitaire
- En résidence étudiante privée
- Accueil dans une famille lyonnaise
- En résidence hôtelière
- En studio indépendant

Vous pouvez retrouver en annexe les tarifs des logements que l'on propose.



# 3

## LES SERVICES



> Pick up à la gare ou à l'aéroport

> Visites culturelles, excursions

> Centre d'examens pour passer des examens tels que le DELF-DALF, le TCF Tout Public, le TCF ANF... Des examens parfois nécessaires pour entrer à l'université en France

> Aide personnalisée pour les papiers et démarches administratifs

> Banque : partenariat exclusif pour tous nos étudiants

> Médiathèque : emprunt gratuit de livres et DVDs.

> Lieu pour manger, se reposer, discuter

> Salle informatique, labo langues

> ...



# S'inscrire et préparer votre venue

## 1. La question du Visa :



Les Espaces Campus France (centre pour les études en France) présents dans tous les pays du monde ont été créés pour vous informer, conseiller et vous aider à préparer votre séjour en France. Ils facilitent les démarches pédagogiques, administratives et consulaires.

Le site Internet [www.campusfrance.org](http://www.campusfrance.org) vous indiquera où se situent les Espaces Campus dans chaque pays. Par ailleurs ce site contient un grand nombre d'information sur les démarches administratives et la vie en France pour les étudiants étrangers (logement, système éducatif, coût de la vie, aide médicale...)

### a) Dispense de visa

Vous êtes ressortissant (e) de l'espace économique européen -EEE - (les 27 pays de l'union européenne ainsi que le Liechtenstein, la Norvège et l'Islande) ou de la confédération helvétique : vous n'avez pas besoin de titre de séjour pour effectuer vos études en France. Votre carte d'identité ou votre passeport en cours de validité suffit.

Pour plus d'information :

[http://www.rhone.gouv.fr/content/download/3034/20477/file/Etudiants\\_d\\_e\\_IEE.pdf](http://www.rhone.gouv.fr/content/download/3034/20477/file/Etudiants_d_e_IEE.pdf)

### b) Le visa court séjour :

Si vous avez l'intention de résider en France pas plus de 3 mois, vous devez solliciter un visa court séjour aussi appelé « visa Schengen ».

Ce visa permet de circuler librement dans les 25 pays de l'espace Schengen pour des séjours d'une durée maximum de 90 jours. Ces visas peuvent être délivrés pour une ou plusieurs entrées (« MULT sur le passeport pour entrées multiples »).

En aucun cas le visa court séjour ne pourra être renouvelé en France ni dans aucun autre pays de l'Espace Schengen.



**c) Visa long séjour :**

**=> VLS-TS**

**Ce Visa doit être impérativement validé à votre arrivée en France.**

Vous aurez la possibilité de renouveler votre visa pour continuer vos études en France (le renouvellement est soumis à condition).

Pour plus de renseignement vous pouvez consulter ce lien :  
<https://www.campusfrance.org/fr/visa-long-sejour-etudiant>

**=> VLS-T**

Vous n'aurez pas besoin de valider ce visa à votre arrivée mais il n'est pas possible de le renouveler.

Pour plus d'information, vous pouvez consulter ce lien :  
<https://www.campusfrance.org/fr/le-visa-long-sejour-temporaire-ou-vls-t>

**d) Si vous êtes algérien :**

Les étudiants algériens restent régis par un accord spécifique et ne sont pas concernés par le VLS-TS. Vous devez demander un visa long séjour portant la mention « étudiant » et à votre arrivée en France faire une demande de carte de séjour d'un an renouvelable auprès de la préfecture du Rhône.

**contact :** Section d'accueil des étudiants et chercheurs étrangers :  
12 rue des Cuirassiers  
LYON, 3ème (métro Part-Dieu)  
De 9h à 13h

**Attention ! Seuls les dossiers complets sont acceptés (original des justificatifs + photocopie).**

**e) Si vous êtes mineur :**

Vous devez demander un « visa pour mineur scolarisé en France » qui nécessite la délivrance d'un titre de séjour en préfecture à l'arrivée de France.

**f) Inscription dans deux établissements l'un après l'autre :**

Si vous devez suivre deux formations l'une après l'autre, comme une formation en Français Langue Etrangère puis une formation académique, inscrivez vous à l'une et à l'autre avant de demander votre visa afin que celui-ci vous soit accordé pour toute la durée de votre séjour d'étude. Le visa français n'est pas modifiable sur place.

**Sachez que pour toute demande de visa, il est conseillé d'envoyer sa demande le plus tôt possible et au plus tard dans les deux mois avant le début des cours.**

## 2. Le processus d'inscription :

### >> Une inscription en 4 temps :

1. Remplissez le formulaire de pré-inscription<sup>4</sup>. Pensez à utiliser une adresse email valide.<sup>5</sup>
2. Vous recevrez dans quelques jours les modalités pour procéder au versement de votre acompte conformément à votre souhait : virement ou mandat postal ou carte bancaire.
3. Une fois votre acompte reçu, Inflexyon vous fera parvenir rapidement une attestation de pré-inscription afin de finaliser votre départ et commencera la recherche de votre logement.
4. A votre arrivée à Lyon, vous réglerez le solde du à l'école pour la totalité de votre période de cours.



<sup>4</sup> Vous pouvez trouver ce formulaire page 25 ou sur notre site internet [www.inflexyon.com](http://www.inflexyon.com)

<sup>5</sup> Si vous n'avez pas besoin de visa, vous avez la possibilité de faire votre inscription en une seule fois (avant ou à votre arrivée, soit par Internet ou directement dans les bureaux d'Inflexyon).

## > 1<sup>ère</sup> étape :

Une pré-inscription est obligatoire pour la plupart des pays pour l'obtention du visa<sup>6</sup>.

Pour effectuer une pré-inscription vous avez plusieurs possibilités :

- Via le site Internet de l'école [www.inflexyon.fr](http://www.inflexyon.fr) à la rubrique « Inscription » : remplir le formulaire en ligne.
- En téléchargeant directement la *fiche d'inscription* (p. 25 ) de ce livret et en la renvoyant en version imprimée par courrier ou par email (document numérisé au préalable)

Il est également possible de se rendre directement à l'école afin d'effectuer une pré-inscription ou inscription. Cela peut se faire sans prise de rendez-vous pendant les horaires d'ouverture de l'établissement, de 8h30 à 21h du lundi au vendredi.

Vous recevrez une *Confirmation de Demande d'Inscription* (CDI) par email dans les deux jours ouvrables après réception de votre demande. Il figurera un récapitulatif des informations que vous nous aurez transmis (nom, prénom, coordonnées, dates souhaitées, durée du cours, formule choisie). Il figurera aussi le prix total de la formation (frais de logement non inclus) et le montant de l'acompte de garantie (30% de la somme totale) à verser soit par transfert bancaire, mandat postal, carte de crédit, chèque, chèque international ou espèces (les coordonnées bancaires figurent sur le document). L'acompte sera déduit du reste de la somme due.

## > 2<sup>ème</sup> étape :

La pré-inscription sera confirmée par l'école une fois l'acompte reçu. Inflexyon confirme votre inscription en vous transmettant par email et/ou par courrier postal un *Certificat de Pré-inscription* qui attestera de votre venue dans le centre. Ce certificat de pré-inscription est un document officiel, nécessaire pour l'obtention du visa étudiant auprès de l'Ambassade de France.

Si vous avez choisi d'être logé par Inflexyon, c'est à partir de ce moment-là que l'école commence à faire des recherches pour trouver un logement en correspondance avec vos critères. Nous vous tiendrons au courant de l'avancée des recherches tout au long du processus de recherche de logement.

---

<sup>6</sup> Si vous n'avez pas besoin de visa, vous avez la possibilité de faire votre inscription en une seule fois (avant ou à votre arrivée, soit par Internet ou directement dans les bureaux d'Inflexyon).

### > 3<sup>ème</sup> étape :

Quelques semaines avant votre arrivée en France, vous recevrez par email un premier test de français. Ce document est à remplir et à nous renvoyer rapidement, au maximum deux jours ouvrables avant votre arrivée. Les informations définitives sur votre logement vous seront transmises en détail (adresse, fiche descriptive, localisation).

### > 4<sup>ème</sup> étape :

À votre arrivée à Inflexyon, notre personnel d'accueil vous prendra en charge tout d'abord par une visite de l'école. Vous passerez ensuite un test d'oral afin de mieux déterminer votre niveau de français, de pointer vos forces et faiblesses et d'adapter au mieux l'offre selon votre profil. L'emploi du temps vous sera remis après la détermination de votre niveau.

Le solde de l'inscription se paye durant la première semaine de cours. Il est possible de payer par :

- Chèque
- Espèces
- Transfert bancaire
- Carte de crédit
- Mandat postal

Une fois le cours payé, le secrétariat vous délivrera un certificat d'inscription définitif ainsi que la facture détaillée du paiement. Ce manuel de bienvenue vous sera remis si vous ne l'avez pas téléchargé au préalable ainsi que des documents touristiques divers.

Sachez que notre équipe est présente pour vous accompagner dans toutes les étapes de vos démarches administratives, avant et après votre arrivée à Inflexyon. Cet accompagnement se veut personnalisé et de qualité alors n'hésitez pas à nous contacter dès que vous avez des questions et nous vous répondrons dans les plus brefs délais et avec soin.

## Conditions générales de vente

Les présentes conditions règlent les rapports entre l'établissement et les personnes le fréquentant. Elles tiennent lieu de Règlement intérieur en complément du Règlement de vie Scolaire remis à l'étudiant le jour de son arrivée. Elles sont susceptibles de modifications, lesquelles ne sont applicables qu'aux inscriptions postérieures à celles-ci.

Toute inscription à un cours d'Inflexyon implique l'acceptation sans réserve de ces conditions générales de vente.

### INFLEXYON

Inflexyon est un Etablissement d'Enseignement Supérieur Privé Hors Contrat, Récépissé N°70 du 17 octobre 2008, conformément aux Articles L731-3 et L731-4 du Code de l'Education. Son numéro d'établissement au Répertoire RAMSESE de l'Education Nationale est : 0694114X.

En tant qu'Etablissement Recevant du Public de Type R-5<sup>e</sup> Catégorie (2<sup>e</sup> Groupe), il est en parfaite conformité avec les règles de Sécurité associées à son activité.

### INSCRIPTION :

La pré-inscription est formalisée par une demande d'inscription remplie (validée par notre document de confirmation) et le paiement d'un acompte. Il est possible de s'inscrire par Internet, par correspondance à l'aide de la fiche d'inscription présente dans le livret de l'étudiant ou directement à l'école.

L'inscription ne devient définitive qu'après règlement de la totalité des frais de scolarité, au plus tard le premier jour des cours.

Cas particulier des étudiants « au pair » : Il leur est demandé de régler les deux premiers mois et les frais de dossier à l'inscription et il leur est laissée la possibilité de régler ensuite mensuellement leur scolarité avec une anticipation d'un mois, ou alors de déposer l'ensemble des chèques couvrant leur scolarité. Tout étudiant de moins de 18 ans doit joindre à son formulaire d'inscription une autorisation parentale déchargeant Inflexyon de toute responsabilité.

### ADMISSION & ORGANISATION DES COURS :

Les étudiants peuvent commencer les cours quand ils le souhaitent, sauf les débutants complets et les niveaux A1 qui se doivent de respecter les dates mensuelles de sessions présentées sur le site Internet et le livret. De même les étudiants qui souhaitent un logement ne peuvent y être admis en dehors de leurs dates d'inscription avec une tolérance nécessaire de 48H. Toutefois nous conseillons fortement à tout étudiant de suivre dans la mesure du possible le calendrier d'Inflexyon. Le non respect de ces dates et les complications tant logistiques que pédagogiques que cela pourrait entraîner est le seul fait de la décision volontaire de l'étudiant.

Un à trois Tests de Placement sont effectués entre la préinscription et le premier jour des cours, par correspondant et en vis-à-vis si nécessaire.

Le nombre minimum pour maintenir un cours collectif est de 3 étudiant. En dessous il correspond à un cours particulier et cela réduit le crédit-temps de cours restant. 1 leçon particulière consomme 2 leçons collectives.

L'école sera fermée les jours fériés. Si aucune activité n'est proposée ce jour là, un tarif spécial sera proposé pour les étudiants restant moins de 6 semaines.

### TARIFS :

Les tarifs indiqués pour nos programmes sont des prix nets et comprennent :

- les frais pédagogiques,
- la mise à disposition des équipements spécifiques.

Ils n'incluent ni les manuels, ni les activités complémentaires telles que les excursions, ni les frais occasionnés par les activités pédagogiques telles que les visites culturelles (entrées de musées, bus, métro...).

Les frais de dossiers, de logement et de pick-up donnent lieu à un tarif spécifique. Les frais de dossier et de logement ne sont pas remboursables.

Les frais de dossier ouvre droits à tous les avantages annexes d'un étudiant à Inflexyon : dvdthèque et bibliothèque, accès au foyer, wifi dans l'école, aide pour toutes les démarches administratives et assistance générale dans sa vie quotidienne cours particuliers à tarifs préférentiels, conseils des professeurs hors cours.

#### **MOYENS DE PAIEMENT :**

Vous pouvez payer soit en espèces, soit par chèque, Chèque international libellé en euros, soit par Carte Bleue / carte de crédit, soit par virement bancaire en euros sur notre compte dont les références figurent dans nos documents d'information(nous envoyer alors impérativement une photocopie lisible de l'ordre de virement). Veuillez noter que les éventuels frais bancaires sur les virements ou les chèques sont à votre charge, que l'utilisation de la Carte Bleue s'accompagne de frais de l'ordre de 1% du montant total payé par ce moyen.

#### **ANNULATION, MODIFICATION ET REPORT, ABSENCE OU ARRET EN COURS DE SESSION :**

Passé le délai légal de rétractation, il n'y a pas de remboursement possible hors situations décrites ci-dessous. Toute session commencée est due.

-Annulation avant le début des cours : nous remboursons l'intégralité de l'acompte sauf les frais de dossier et de recherche de logement si l'annulation a lieu plus d'un mois avant le début des cours, nous gardons en sus 50% de l'acompte si elle a lieu à plus de 15 jours et sa totalité si elle intervient à moins de 15 jours (sauf demande d'inscription effectuée dans un délai inférieurs à ceux-ci). Dans le cas d'une demande de réservation de logement, si l'annulation se fait à 15 jours ou moins de la date d'arrivée prévue, l'équivalent d'un mois de loyer sera retenu sur le remboursement.

Enfin dans le cas d'un étudiant ayant sollicité un Visa Etudiant, aucun remboursement ne peut-être fait sauf dans le cas d'un refus administratif du Visa, justifié par un document officiel de l'Ambassade ou du Consulat. De même si l'étudiant ne se présente pas à l'école, n'est pas assidu ou décide sans justification majeure de quitter l'école où d'arrêter les cours, aucun remboursement ne sera possible et Inflexyon se verra dans l'obligation de déclarer cette absence à la Préfecture. En outre l'étudiant qui s'inscrit au cours d'Inflexyon et nécessite un visa, reconnaît s'être informé au préalable des conditions de délivrance des différents visa qu'il sollicite, et des obligations liées à son entrée en France (Tant sur les aspects financiers, que médicaux et sur les assurances nécessaires). Aucun remboursement ne sera possible en raison d'un manquement de l'étudiant à ces obligations de procédure.

- Après le début des cours : aucun remboursement ne peut être effectué, excepté en cas de « force majeure » (raison médicale justifiée par un certificat traduit par un traducteur assermenté, liste des traducteurs assermentés de Lyon disponible sur simple demande), les obligations professionnelles ou éducatives ne sont pas comprises comme des cas de force majeure. Dans un cas de force majeure, 10 % du montant des cours restant seront retenus pour frais d'annulation. Toute session commencée est due entièrement.

Si le remboursement n'est pas accepté d'autres solutions de rattrapage des cours peuvent être envisagées au cas par cas sur demande de l'étudiant.

- L'assiduité est le premier engagement de l'étudiant, son absence n'ouvre pas droit à remboursement. Cependant dans le cadre d'un étudiant en visa long séjour (6 mois et plus) il est possible d'obtenir 2 périodes de vacances de deux semaines consécutives. Une nouvelle date de fin de cours sera établie si cette demande est faite après le début des cours, sinon elle sera incluse dans son attestation d'inscription originale. Pour les étudiants ne nécessitant pas de visa long séjour il est tout à fait possible de prendre les vacances qu'ils souhaitent, le tarif étant calculé au nombre de semaines prises. Si l'étudiant souhaite conserver son logement il devra continuer à en verser le loyer.

- L'étudiant peut reporter une fois son cours avant le début de celui-ci s'il prévient Inflexyon plus de 15 jours avant le début de son cours. Ce report doit être motivé et demandé par écrit, et ne peut être placé à plus de six mois de la date initiale d'inscription. L'étudiant qui demande un visa doit faire ses démarches auprès de l'Ambassade au moins un mois avant la date de départ souhaité, aucun report ne peut-être accepté pour délais d'obtention du visa si l'étudiant n'a pas bien organisé son voyage, ni respecté le rythme imposé par ce type de procédure.

- Aucun autre type de report de cours ne sera accepté, excepté en cas de « force majeure » (raison médicale justifiée comme ci-dessus). Les cours manqués par les étudiants Au Pair en raison de leurs obligations familiales peuvent être rattrapés soit après, soit avant l'absence prévue mais toujours dans la durée maximum de l'inscription. En effet prendre des cours de français est une obligation légale du statut Au Pair. Hormis cette exception qui ouvre droit à des tarifs préférentiels, les étudiants Au Pair jouissent des mêmes droits et devoirs que les autres étudiants.

- Un étudiant peut modifier son inscription s'il le souhaite, pour une inscription supérieure en durée et en budget à son inscription initiale.

- Les cours ne peuvent en aucun cas être cédés à un autre étudiant.

- Inflexyon se réserve le droit d'annuler un cours. Les participants seront avertis dans les meilleurs délais et seront intégralement remboursés.

#### **ASSURANCES :**

Inflexyon souscrit aux diverses assurances nécessitées par son activité.

Les assurances maladie, accident et responsabilité civile sont à la charge de l'étudiant, qui doit souscrire lui-même une assurance personnelle couvrant les risques inhérents au voyage et au séjour. Des informations sur les différents types d'assurances sont disponibles à l'accueil de l'école.

#### **SANCTION DU STAGE :**

Une attestation d'études mentionnant l'intitulé de la formation, ses dates de début et de fin et le niveau atteint par l'étudiant suivant le CECRL est délivrée à l'issue de la formation sur demande, si l'étudiant a été présent à au moins 70% de ses cours. Cette attestation contient un relevé individuel de notes (dont une partie dépend de la réalisation par l'étudiant des évaluations mensuelles) et d'assiduité.

#### **DISCIPLINE**

En cas de comportement déplacé de l'étudiant, de manquement aux Conditions Générales de Vente ou au Règlement de vie Scolaire, Inflexyon se réserve le droit d'interrompre sans préavis et sans remboursement sa scolarité.

#### **HEBERGEMENT**

A sa demande, Inflexyon aide l'étudiant dans sa recherche d'un logement et dans toutes les démarches relatives à ce logement (Attestation, allocations si éligible, etc...). Inflexyon n'est que mandataire et ne peut être tenu responsable des éventuels désagréments rencontrés dans ce domaine. Nous essayons de trouver un logement le plus proche possible des vœux de l'étudiant sans obligation de résultat. Dans la mesure du possible l'étudiant doit arriver un samedi et partir un vendredi, ou un dimanche pour un samedi suivant le type de logement souhaité.

Après son arrivée, si l'étudiant n'est pas satisfait de son logement et si son insatisfaction se fonde sur des motifs réels et sérieux il pourra sans frais supplémentaire changer de logement après un délai d'un mois pour les étudiants qui restent deux mois minimum. L'étudiant qui souhaite prolonger son logement doit le signaler un mois à l'avance, et dans tous les cas cette prolongation ne peut dépasser la durée de sa scolarité. Une recherche de logement entraîne des frais de logement facturés seulement si le logement est trouvé par Inflexyon.

#### **DROIT D'ACCÈS AUX FICHIERS INFORMATISÉS & DROIT D'IMAGE**

Selon l'Art 27 de la loi 78.17 dite loi informatique et liberté, les informations communiquées nous sont nécessaires et peuvent être utilisées en fonction de nos besoins. Un droit d'accès et de rectification vous est accordé en vous adressant à la Direction.

INFLEXYON peut être amenée à prendre des photos des étudiants afin de les utiliser pour illustrer une brochure, une publicité ou son site Internet, sauf avis contraire de l'étudiant. Cet avis devra nous être notifié par écrit, au plus tard lors de l'inscription.

#### **LITIGES/RECLAMATIONS :**

Seule la Direction de l'école fait autorité dans la décision de remboursement ou de récupération des cours non suivis. Toutefois l'étudiant dispose d'un formulaire de réclamation concernant tous les aspects de sa scolarité dans son livret d'accueil qu'il peut soit transmettre directement à l'accueil, soit déposer plus anonymement dans une boîte dédiée. Un reçu signé par la direction de sa réclamation lui sera transmis à sa demande.

Toute inscription implique l'acceptation de ces conditions générales de vente. En cas de litige, seuls les tribunaux de Lyon sont compétents.

---

### FICHE D'INSCRIPTION:

NOM :

PRENOM:

Nationalité :

Date de naissance:

Adresse in France :

Adresse dans le pays d'origine :

Téléphone :

Email:

---

### VOTRE INSCRIPTION:

30 leçons    27 leçons    17 leçons    Au pair    Etudiant conservatoire

Autre (spécifiez) : \_\_\_\_\_

Date d'arrivée : \_\_\_\_\_

Durée de la formation : \_\_\_\_\_

---

### PAIEMENT:

Chèque    Chèque international    Virement bancaire  
 Espèces    Carte de crédit (1% de frais bancaire)

---

### ACCOMMODATON:

Famille d'accueil (chambre simple)  
 Famille d'accueil (demi-pension)  
 Famille d'accueil (pas de préférence)  
 En résidence étudiante (chambre simple)  
 En résidence étudiante (studio privé)  
 En résidence étudiante (pas de préférence)  
 Colocation  
 Pas besoin d'aide au logement

J'ai pris connaissance de la procédure d'inscription  
 J'ai lu et accepte les conditions générales de vente

Fait à :

Le :

Signature :



## La vie à Inflexyon



# La vie à Inflexyon :

**Pour Inflexyon, le bien-être de l'étudiant et sa bonne intégration à la vie française sont essentiels à sa réussite. C'est pourquoi l'école propose un ensemble de services à ses étudiants visant à faire de votre séjour à Inflexyon un lieu de travail, de rencontre, de repos, de culture et d'échange.**

## 1. Quelques règles à connaître :

- **Accueil le 1er jour :**

- Environ dix jours avant votre arrivée, vous recevrez un mail de notre part pour vous expliquer comment va se dérouler votre premier jour.

- Nous vous préparerons un accueil personnalisé. Une réunion d'intégration sera organisée pour vous donner toutes les informations utiles pendant votre séjour à Inflexyon.

- Votre emploi du temps vous sera remis.

- Un entretien oral aura également lieu avec un professeur.

- **Portfolio descriptif du programme pédagogique :**

Il vous sera présenté le premier jour et à disposition dans le foyer afin que vous puissiez le consulter à tout moment. Il s'agit de la présentation du programme pédagogique du mois (grammaire, vocabulaire) couplé avec une auto-évaluation.

- **Matériel pédagogique :**

Il n'y a pas de manuels à acheter, le professeur se charge de fournir le matériel pédagogique à l'ensemble des étudiants.

- **Assiduité :**

L'assiduité aux cours est obligatoire comme le prévoit les conditions générales de vente.

En cas d'absence injustifiée, Inflexyon se réserve la possibilité de ne pas réinscrire l'étudiant au mois suivant.

En cas d'absence justifiée, il sera possible pour l'étudiant de récupérer le matériel pédagogique à l'accueil.

- **Le règlement de scolarité :**

Se référer aux conditions générales de vente qui figurent dans ce livret.

De plus, à votre arrivée, il vous sera remis un guide de présentation de l'école contenant les plans de l'école et les procédures de sécurité, une fiche de réclamation et un questionnaire de satisfaction.

- **Evaluation :**

Des évaluations auront lieu tout au long de votre formation : en début de formation (test de placement écrit et oral), en milieu de formation (évaluations mensuelles et évaluations de contrôle continu) ainsi qu'en fin de formation (ev@lang ou dernière évaluation mensuelle).

- **Attestation :**

Une attestations détaillée (résultats à la dernière évaluation mensuelle, nombre d'heures de cours, assiduité, niveau CECR atteint) sera remise à la fin de la formation, à la demande de l'étudiant.

- **Communication :**

Inflexyon ouvre ses portes de 8h30 à 21h du lundi au vendredi  
Le secrétariat est également ouvert de 8h30 à 21h, du lundi au vendredi.  
Il est possible de contacter l'école par téléphone au : 04 78 39 77 02  
(Fax : 04 78 27 44 63)

Par email :

- Le secrétariat : [contact@inflexyon.com](mailto:contact@inflexyon.com)
- Le Directeur : [arnaud.duquesne@inflexyon.com](mailto:arnaud.duquesne@inflexyon.com)
- Le Directeur pédagogique : [direction.pedagogique@inflexyon.com](mailto:direction.pedagogique@inflexyon.com)

[Skype](#) : «inflexyon »

Inflexyon dispose aussi d'un compte [Facebook](#) qui laisse la possibilité aux étudiants de communiquer entre eux, par exemple d'échanger avec les anciens étudiants d'Inflexyon.

Une « boîte à idée », une idée originale, est aussi là pour vous permettre de vous exprimer et de communiquer avec l'école ! Cette boîte peut recevoir toutes sortes de suggestions ainsi que vos éventuelles réclamations (une fiche de réclamation vous sera remise le premier jour).

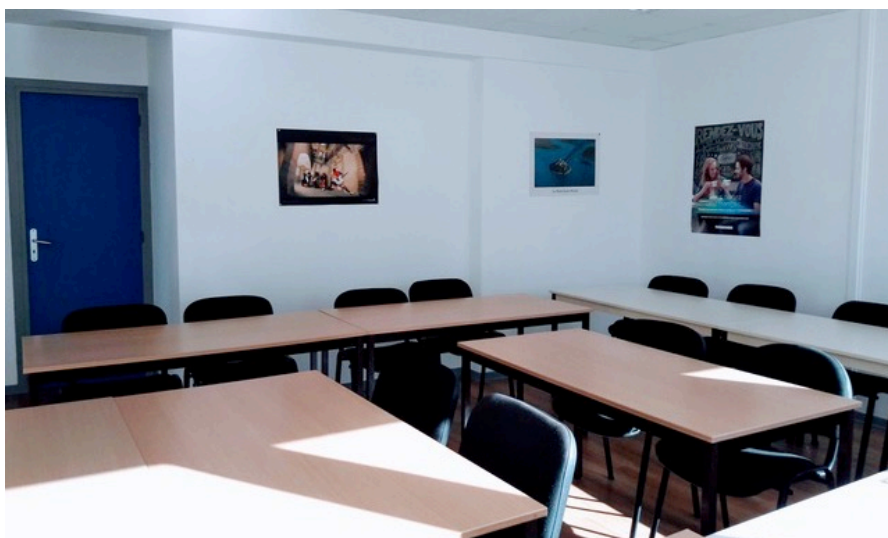

## 2. Les services :

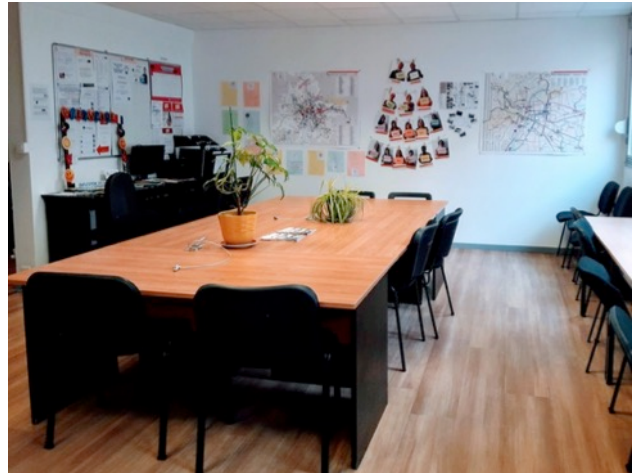

### > **Le foyer :**

Afin de rendre l'atmosphère plus conviviale et favoriser l'échange entre les personnes, l'école dispose d'un foyer, c'est-à-dire un endroit chaleureux pour manger, travailler, discuter, aller sur Internet... Deux micro-ondes, un réfrigérateur et des distributeurs de boissons chaudes et froides sont à votre disposition ainsi qu'un ordinateur, une imprimante et une connexion WIFI. Le foyer est aussi un espace de lecture où sont mis à votre portée de nombreux magazines.

### > **La bibliothèque et la DVDthèque :**

L'école met à disposition pour ses étudiants un large choix films et de livres pouvant être empruntés à tout moment.

### > **Les salles de cours :**

Les salles de classe sont à votre disposition même lorsqu'il n'y a pas de cours afin que vous puissiez y travailler. Cependant notez bien que ces salles restent des lieux d'étude et non des lieux pour manger.

### > **Labo Langues:**

Le foyer est équipé de plusieurs ordinateurs et d'une imprimante avec un réseau Internet très haut débit et le WIFI pour travailler ou se divertir.

### > **La carte étudiante :**

Chaque élève se voit remettre une carte étudiante après la finalisation de son inscription. Cette carte étudiante est nominative et elle permet de nombreux avantages et réductions au sein de la ville (tickets et carte TCL,

entrées dans les musées...). Pour faire votre carte étudiante, pensez à apporter une photo au secrétariat.

#### > **Service bancaire :**

Il est souvent utile voir parfois obligatoire d'ouvrir un compte en banque en France.

Grâce à notre partenariat avec l'agence BNP Paribas OPERA (tout proche de l'école) nous vous proposons de vous faciliter les démarches administratives en contactant directement la banque pour vous. Notre conseillère unique en charge de tous nos étudiants vous recevra dans les meilleures conditions. Pour votre premier rendez-vous à la banque, vous aurez besoin des documents suivants :

- Certificat d'inscription à Inflexyon
- Passeport, titre de séjour
- Attestation d'hébergement (fournie par Inflexyon si logé par l'école, sinon facture EDF, de téléphone, quittance de loyer...)

Notez aussi que la Banque peut se charger de l'assurance logement et les services bancaires sont gratuits la première année !

#### > **Le pick-up :**

Un service de pick-up de l'aéroport ou la gare jusqu'au lieu de résidence est disponible.

Le tarif est de 50 euros pour le pick-up de la gare (gare de Perrache ou de la Part Dieu) et de 100 euros pour le pick-up de l'aéroport de Lyon.

#### > **Une aide personnalisée pour les démarches administratives :**

Accompagner les étudiants étrangers dans leurs démarches administratives (documents Inflexyon, dossiers CAF, assurance maladie, ouverture d'un compte auprès de fournisseurs EDF, Internet, téléphonie mobile...) fait partie de nos missions auxquelles nous attachons beaucoup d'importance. N'hésitez pas à venir nous voir dans nos bureaux ou à nous contacter par email ou téléphone afin de demander de l'aide.

Par ailleurs l'école est à votre disposition pour une quelconque aide médicale si nécessaire. L'école pourra contacter un médecin et prendre rendez-vous pour vous ou vous conseiller vers des spécialistes.

#### > **Informations logement :**

Inflexyon travaille en partenariat avec des familles d'accueil soigneusement sélectionnées. Nos familles sont toutes enregistrées avec

soin dans notre base de donnée et une fiche descriptive de la famille sera envoyée à l'étudiant avant son arrivée.

Concernant le logement en résidences universitaires, l'école travaille avec de nombreuses résidences alors contactez-nous pour en savoir plus !

Si vous êtes à la recherche d'un logement temporaire voici quelques contacts utiles :

**Auberge de jeunesse du vieux Lyon :**

<https://www.hifrance.org/auberge-de-jeunesse/lyon.html>

41-45 montée du chemin neuf

69005 Lyon, France

Tel : 04 78 15 05 50

**Auberge de Jeunesse Slo Living Hostel :**

<http://slo-hostel.com/fr/>

5 rue Bonnefoi

69003 Lyon, France

Téléphone : 04 78 59 06 90

**Auberge de Jeunesse Away Hostel :**

<http://www.awayhostel.com/fr/accueil-v2//>

21 rue Alsace Lorraine

69001 Lyon, France

Enfin, si vous cherchez un logement en colocation ou en appartement, voici quelques contacts qui pourront vous être utiles :

- [www.adele.org](http://www.adele.org)

[www.vivastreet.fr](http://www.vivastreet.fr) : site Internet de petites annonces diverses (logement, emploi, vente, sorties...)

[www.lyoncampus.org](http://www.lyoncampus.org): le guide des étudiants à Lyon, des logements pour les jeunes, des universités lyonnaises, de l'emploi....

[www.appartager.com](http://www.appartager.com)

[www.recherche-colocation.com](http://www.recherche-colocation.com)

**> Où manger :**

Inflexyon met à la disposition de ses élèves un lieu et du matériel pour manger (micro-ondes réfrigérateurs, tables, machines à café, distributeurs de boissons et de confiseries...). De nombreux petits commerces et restauration rapide et/ou à emporter se trouvent aux alentours de l'école. Par ailleurs, il existe les *restaurants universitaires*, aussi appelés « resto U » et gérés par le CROUS. Vous pourrez y accéder grâce à la carte

étudiante. Les restaurants universitaires servent des plats complets, à très petits prix !

La liste des adresses des restos U, des restaurants et autres commerces proches d'Inflexyon figurent ci-dessous dans la rubrique « la vie à Lyon ».

### > **Activités culturelles :**

Inflexyon organise gratuitement deux fois par mois des visites et activités culturelles\* dans la ville de Lyon.

Les sorties ont lieu tous les 2<sup>ème</sup> et 4<sup>ème</sup> mercredis de chaque session, l'après midi à 15h15. Les détails de la prochaine sortie sont affichés plusieurs jours auparavant sur le tableau d'affichage dans le foyer et dans le couloir.

| <b>Visites culturelles</b> |                                | <b>Activités culturelles du mois</b>      |
|----------------------------|--------------------------------|---|
| <b>Mois</b>                | <b>Visite</b>                  |   |
| <b>Janvier</b>             | Balade « Croix-Rousse »        | Galette des rois                          |
|                            | Musée Gadagne                  |   |
| <b>Février</b>             | Halles Paul Bocuse             | Chandeleur                                |
|                            | Musée de la Résistance         |   |
| <b>Mars</b>                | Musée des Beaux-Arts           | Carnaval                                  |
|                            | Balade « vues sur Lyon »       |   |
| <b>Avril</b>               | Musée Gallo-romain             | Journée des canulars                      |
|                            | Ballade Parc des Hauteurs et   |   |
| <b>Mai</b>                 | Musée Lumière                  | Journée Internationale                    |
|                            | Visite/Balade de la Presqu'île |   |
| <b>Juin</b>                | Musée d'Art Contemporain       | Fête de la musique                        |
|                            | Visite du Vieux Lyon           |   |
| <b>Juillet</b>             | Musée Gadagne                  | Fête de l'été & pique-nique du 14 juillet |
|                            | Pétanque                       |   |
| <b>Août</b>                | Balade « vues sur Lyon »       | Fête de l'été                             |
|                            | Pétanque                       |   |
| <b>Septembre</b>           | Musée de l'imprimerie          | Journée des talents                       |
|                            | Balade/Visite Croix-Rousse     |   |
| <b>Octobre</b>             | Musée Lumière                  | Halloween                                 |
|                            | Visite des murs peints Tony    |   |
| <b>Novembre</b>            | Halles Paul Bocuse             | Beaujolais nouveau                        |
|                            | Musée des Miniatures et Cinéma |   |
| <b>Décembre</b>            | Fête des Lumières              | Fête de Noël                              |
|                            | Marché de Noël                 |   |

\* Inflexyon se réserve le droit de modifier les visites culturelles en fonction du contenu pédagogique des cours

En fonction du nombre d'inscriptions nous organisons aussi des excursions dans la région.





## > Recyclage :

### *Faisons un geste pour la planète !*

Inflexyon se veut une école écologique et a donc mis en place un système de tri dans l'école ainsi que dans les salles de cours.

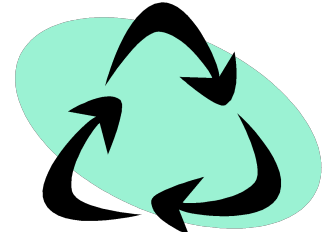

Il y a trois types de poubelles :

- Poubelles pour le **papier**
- Poubelles pour les **canettes** et **les bouteilles en plastique**
- Poubelles pour le **reste** des ordures (nourriture, gobelets en plastique...)

*Dans les salles de cours se trouvent uniquement des poubelles papier*

## > Compte bancaire et assurance

Afin d'améliorer les conditions d'installation en France, Inflexyon a créé un partenariat avec la banque BNP Paribas qui facilite l'ouverture d'un compte bancaire en France pour nos étudiants.

L'ouverture du compte peut s'effectuer dès la réception du visa, avant même d'être arrivé à Lyon !

**Inflexyon s'occupe de prendre rendez-vous pour ses étudiants sur demande.**



**L'agence bancaire BNP est à 5 minutes à pieds de l'arrêt de métro Hôtel de Ville – Louis Pradel.**

Notre agence BNP partenaire : 5 Rue de la République Lyon, France  
+33 820 82 00 01  
+33 472 98 24 33

### 3. Comment venir à Inflexyon :

**Adresse : 48 rue Quivogne 69002 Lyon France**

➤ **Les stations de transport les plus proches :**

Métro ligne : **Perrache**

Tramway T1 : **Sainte Blandine**

Bus S1 : **Charlemagne – Casimir Périer**

Bus 63 : **Casimir Périer**

**Transports depuis la gare Perrache**

- > Metro A
- > Tramway T1 et T2
- > C19, C21 et C22
- > Bus 8, 31, 46, 49, 55, 60 et 63



> **Transports en Commun Lyonnais**

Grâce à la carte étudiante d'Inflexyon, vous pouvez bénéficier du tarif étudiant<sup>7</sup> pour votre carte de transport en commun « Carte Técély ».

Demandez votre carte étudiante\* à l'accueil d'Inflexyon et rendez-vous au bureau TCL proche de l'école :

Bureau TCL Bellecour (6 Place Bellecour, 69002 Lyon)

Lundi à vendredi : de 7h30 à 19h

Samedi : de 9h à 18h

Arrêt Bellecour Métro A, B ; Bus C9, C12, C20, 27, 40, S1



\* Le tarif étudiant est accessible aux étudiants de moins de 28 ans

## > De l'aéroport Lyon - Saint Exupéry :

Prenez le tram « **Rhône Express** » qui relie à Lyon à l'aéroport.

Vous pouvez commander votre billet en ligne (au moins une heure avant de monter dans le tram) : <https://www.rhonexpress.fr>

*Achat possible à bord des rames moyennant un supplément fixe de 4€ par transaction appliqué quel que soit le nombre de billets acheté (base tarifs distributeurs)*

**Itinéraire :** <https://www.rhonexpress.fr/fr/vous-deplacer/73/dans-lyon-et-son-agglomeration-accedez-au-plan-du-50>

**Horaires :** <https://www.rhonexpress.fr/fr/acces-et-horaires/23>

**Conditions générales de vente :**

<https://www.rhonexpress.fr/fr/conditions-generales-de-vente/71>

| Billets   | - 12 ans       | 12-25 ans      | + de 25 ans    | tarifs internet |
|---|----------------|----------------|----------------|-----------------|
| * TOUS NOS E-BILLETS SONT VALABLES UN AN A PARTIR DE VOTRE DATE D'ACHAT * |                |                |                |                 |
| <b>STANDARD</b>   |                |                |                |                 |
| Billet Aller Simple   | <b>Gratuit</b> | <b>13,60 €</b> | <b>16,30 €</b> | <b>15,20 €</b>  |
| Billet Aller-Retour   | <b>Gratuit</b> | <b>24 €</b>    | <b>28,30 €</b> | <b>26,70 €</b>  |
| Billet 10 Voyages   |                | <b>133 €</b>   | <b>133 €</b>   |                 |
| Billet Aller-Retour 4 heures  |                | <b>18 €</b>    | <b>18 €</b>    |                 |

\* Tarif en vigueur en mars 2019

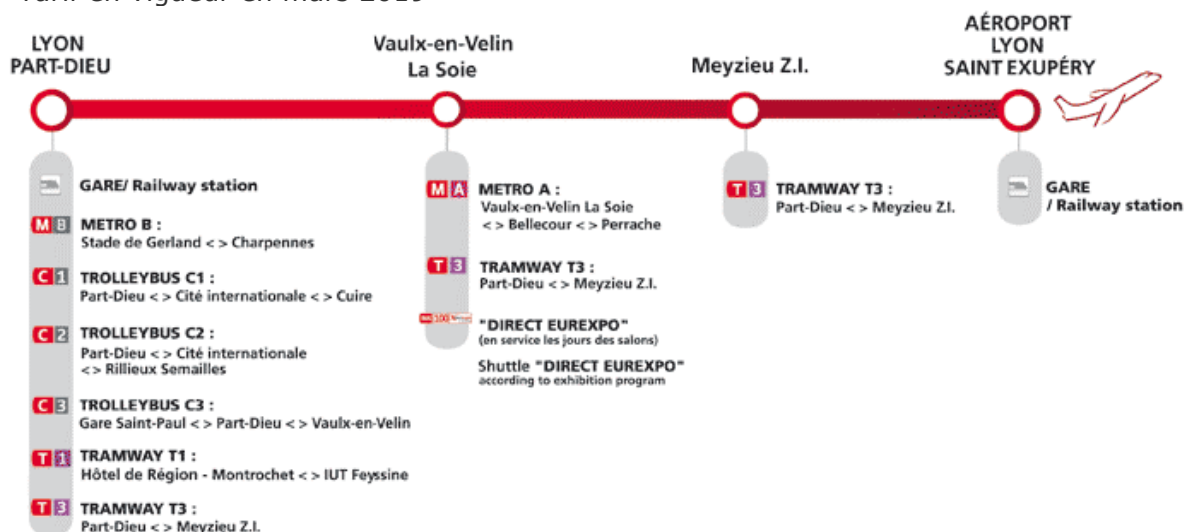

1. N'oubliez pas d'acheter votre ticket à l'intérieur de l'aéroport avant de monter dans le Rhône express.  
Descendez à l'arrêt « **Lyon Part-Dieu** » qui se situe à la gare SNCF « Lyon Part-Dieu ».
2. Prenez le **Tramway T1** en direction de Debourg.  
Descendez à l'arrêt « **Sainte-Blandine** » (durée du trajet : environ 5 minutes).
3. Vous pouvez compter 3 minutes à pied jusqu'à l'école : 48 rue Quivogne 69002 Lyon

> **De la Gare SNCF « Lyon Part-Dieu » :**



Prenez le **Tramway T1** en direction de Debourg.  
Descendez à l'arrêt « **Sainte-Blandine** » (durée du trajet : environ 25 minutes).  
Vous pouvez compter 3 minutes à pied jusqu'à l'école : 48 rue Quivogne 69002 Lyon

> **De la Gare SNCF « Perrache » :**

Marchez pendant 10 minutes environ jusqu'à l'école : 48 rue Quivogne 69002 Lyon

ou

Prenez le **Tramway T1** en direction de Debourg.  
Descendez à l'arrêt « **Sainte-Blandine** » (durée du trajet : environ 3 minutes).  
Vous pouvez compter 3 minutes à pied jusqu'à l'école : 48 rue Quivogne 69002 Lyon

> De « Bellecour » :



1. Prenez le **métro ligne A** en direction de Perrache.  
Descendez à l'arrêt « **Perrache** » (la durée du trajet, environ 3 minutes).

2. Marchez pendant 10 minutes environ jusqu'à l'école : 48 rue Quivogne  
69002 Lyon

ou

Prenez le **Tramway T1** en direction de Debourg.

Descendez à l'arrêt « **Sainte-Blandine** » (durée du trajet : environ 5 minutes).

Vous pouvez compter 3 minutes à pied jusqu'à l'école : 48 rue Quivogne  
69002 Lyon

**Plan du métro :**

<http://www.tcl.fr/var/tcl/storage/original/application/f22abfe4d9ec17f292efc1d600747041.pdf>

**Prix\* des Tickets :**

- Ticket 1h à l'unité : 1,90 €
- Ticket 1h à l'unité, à bord des bus: 2,20 €
- Carnets de 10 tickets : 17,30 € (tarif normal), 14,80 € (tarif étudiant)

Vous pouvez acheter le ticket dans le bus ou aux distributeurs de tickets à la station des métros et tramways.

Vous pouvez payer en espèces ou par carte bancaire (sauf dans le bus).

\* Prix valable en mars 2019

## Autour de l'école :

- **Boulangeries :**

**Henri B. Lyon-Confluence** : 89 Cours Charlemagne, 69002 Lyon

**Boulangerie Serve** : 53 Cours Charlemagne, 69002 Lyon

**Boulangerie Max Poilâne** : 18 Rue Casimir Périer, 69002 Lyon

**Banette E&C Basset** : bis, 9 Quai Antoine Riboud, 69002 Lyon

- **Restaurants/brasseries :**

**L'endroit** : 9b Quai Antoine Riboud, 69002 Lyon

**Burger & Wine** : 14 Quai Antoine Riboud, 69002 Lyon

**Le Midi Minuit Confluence** : 83 Cours Charlemagne, 69002 Lyon

- **Café et Salon de thé :**

**Starbucks Coffee** : 112 cours Charlemagne Centre Commercial Confluence, 69002 Lyon

**Etienne Coffee shop** : 25 Quai Antoine Riboud, 69002 Lyon

- **Centre commercial Confluence** (cinéma, supermarché, restaurants, boutiques) : <https://www.confluence.fr>

### h) **Bibliothèque :**

**Bibliothèque du 2ème arrondissement :**

13 Rue de Condé, 69002 Lyon

Tel : 04 78 38 60 00

<https://www.bm-lyon.fr/16-bibliotheques-et-un-bibliobus/bibliotheque-du-2e/>

Contact : [bm@bm-lyon.fr](mailto:bm@bm-lyon.fr)

- **Mairie :**

**Mairie du 2ème arrondissement :**

2 Rue d'Enghien, 69002 Lyon

Tel : 04 78 92 73 00

- **Commissariat de Police :**

**Commissariat du 2eme arrondissement** : 47 Rue de la Charité, 69002 Lyon

- **Postes :**

**Bureau de poste La Confluence :** 16 Quai Antoine Riboud, 69002 Lyon

- **Banques :**

**BNP PARIBAS - Lyon Confluence :**

106 Cours Charlemagne, 69002 Lyon

Tel : 04 72 77 13 50

**SOCIÉTÉ GÉNÉRALE :**

56 Cours Charlemagne, 69002 Lyon

Tel : 04 72 44 16 20

**CAISSE D'ÉPARGNE CHARLEMAGNE :**

27 Cours Charlemagne, 69002 Lyon

Tel : 04 26 67 12 03

- **Pharmacies :**

<http://www.adresse-pharmacie.fr/lyon-02-69002/>

**Pharmacie Lyon Confluence :** 4 Rue Casimir Périer, 69002 Lyon

Tel : 04 78 28 45 50

**Pharmacie Charlemagne :** 11 Cours Charlemagne, 69002 Lyon

Tel : 04 78 37 10 03

**Grande Pharmacie des Voûtes :** 5 Cours Charlemagne, 69002 Lyon.

Tel : 04 78 37 10 47

- **Hôtels :**

**Hôtel Novotel Lyon Confluence**

3 Rue Paul Montrochet, 69002 Lyon

Tel : 04 37 23 64 00

<https://www.accorhotels.com/fr/hotel-7325-novotel-lyon-confluence/index.shtml>

**IBIS Budget Lyon Confluence**

26 Quai Perrache, 69002 Lyon

Tel : 04 78 37 16 64

<https://www.accorhotels.com/fr/hotel-9659-ibis-styles-lyon-confluence/index.shtml>

**Hôtel Campanile Lyon Centre Gare Perrache Confluence**

17 Place Carnot, 69002 Lyon

Tel : 04 78 37 48 47

[https://www.campanile.com/fr/hotels/campanile-lyon-centre-gare-perrache-confluence?utm\\_source=google&utm\\_medium=maps&utm\\_content=FRA22090&utm\\_campaign=Campanile](https://www.campanile.com/fr/hotels/campanile-lyon-centre-gare-perrache-confluence?utm_source=google&utm_medium=maps&utm_content=FRA22090&utm_campaign=Campanile)

- **Patinoire Charlemagne**

100 Cours Charlemagne, 69002 Lyon

Tel : 04 78 42 64 55

<https://www.lyon.fr/lieu/patinoires/patinoire-charlemagne>

- **Musées des Confluences**

86 Quai Perrache, 69002 Lyon

Tel : 04 28 38 12 12

<http://www.museedesconfluences.fr>

- **Escape game :**

**Wake Up – Live Escape Game :**

78 Rue Delandine, 69002 Lyon

Tel : 04 26 22 49 99

<https://wakeup-lyon.com>

- **La sucrière (expositions et événements)**

49-50 Quai Rambaud, 69002 Lyon

Tel : 04 27 82 69 40

<http://www.lasucriere-lyon.com>

- **Navly (Minibus électrique sans conducteur)**

Quai Arlès-Dufour, 69002 Lyon

<https://ontherhone.com/navly-minibus-sansconducteur-lyon/>

- **Marché (adresse : cours Bayard)**

Tous les jeudis, jusqu'à 13h environ, à 3 minutes à pied de l'école, il y a un marché : traiteur, fruits et légumes, épices, vêtements...

- **OFII (Office Français de l'Immigration et de l'Intégration)**

7 Rue Quivogne, 69002 Lyon

Tel : 04 72 77 15 40

<http://www.ofii.fr>

- **CRIJ**

66 Cours Charlemagne, 69002 Lyon

Tel : 04 72 77 00 66

<https://www.info-jeunes.fr>



# La vie à Lyon :

## 1) Sécurité sociale

Il s'agit de votre protection en cas d'accident ou de maladie pendant votre séjour. Avant votre départ, renseignez vous sur votre situation, assurez vous notamment de l'existence ou non d'une convention entre les deux pays assurant la continuité de votre couverture à l'étranger.

### A) Vous êtes ressortissant de l'Espace Economique Européen ou de la Suisse :

- Si vous bénéficiez toujours de la couverture maladie de votre pays d'origine soit :
  - Grâce la carte européenne d'Assurance Maladie (CEAM)
  - Grâce à l'attestation provisoire de remplacement délivrée par votre pays
  - Grâce à attestation de votre affiliation d'assurance privée
- Pas besoin d'affilier à la sécurité sociale en France
- Vous ne disposez pas d'assurance maladie, vous devez affilier à une assurance maladie en France : -
  - Soit auprès de la sécurité sociale avec la Couverture Maladie Universelle (CMU)
  - Soit auprès d'une assurance privée pour les étudiants étrangers

### B) Vous êtes de nationalité étrangère (hors E.E.E. et Suisse)

Vous devez contacter une assurance personnelle temporaire dès votre arrivée en France.

- Soit auprès de la Sécurité sociale
- Soit auprès d'une assurance privée pour les étudiants étrangers

Site Internet de la Sécurité Sociale : [www.ameli.fr](http://www.ameli.fr)

Site de l'Assistance Etudiants : <http://www.assistance-etudiants.com>

Informations sur le site Campus France:

<https://www.campusfrance.org/fr/sante-securite-sociale-etudiants>

## 2) Assurance responsabilité civile

Tous les étudiants doivent impérativement avoir une assurance responsabilité civile pour tout dommage causé à autrui.

Il est possible de demander directement à la banque choisie pour avoir une assurance responsabilité civile.

Sinon, il existe par exemple l'assurance ADH qui permet de faire la demande de façon simple sur leur site internet : <https://www.assurances-etudiants.com/fr/5311-assurance-logement-etudiant-tarifs-garanties.html> (formule 2 pour la responsabilité civile)

## 3) Assurance logement

En tant que locataire (résidence étudiante ou autre type d'appartement), vous devrez obligatoirement souscrire une assurance dite « Multirisques habitation », couvrant les risques d'incendie, dégâts des eaux, vol, etc.

L'assurance ADH citée ci-dessus permet de s'assurer également par rapport au logement.

## 4) CAF (Caisse d'allocations familiales)

### • Aide au logement étudiant

Les aides au logement sont attribués par la Caisse d'allocations familiales (CAF) sur des critères sociaux (ressources, situation familiale, nature du logement...). Son montant est variable. Il est calculé en fonction des ressources, de la taille de la famille, du lieu de résidence, du montant du loyer et du statut d'occupation. Pour les étudiants, un plancher des revenus est appliqué.

### **Pour en bénéficier :**

- Vous devez être locataire, sous-locataire ou co-locataire d'un logement.
- Votre logement doit être votre résidence principale et le bail établi au nom de l'occupant.
- Vous devez être titulaire d'un titre de séjour en cours de validité, si vous êtes étudiant hors Espace économique européen (E.E.E.) et Suisse.

Un formulaire de demande est à remplir, où le trouver ?

- En le téléchargeant sur le site Internet de la CAF : [www.caf.fr](http://www.caf.fr)

- Inflexyon peut imprimer pour vous et vous aider à le remplir.

Contact Caisse d'Allocations Familiales de Lyon : 67 boulevard Marius Vivier Merle 69409 LYON CEDEX 03

Voici un guide pratique regroupant toutes les informations utiles et nécessaires à la saisie en ligne de la demande d'aide au logement

En anglais :

[http://www.caf.fr/sites/default/files/cnaf/Documents/international/aide%20remplissage%20ale2018/25092018\\_Crous\\_English.pdf](http://www.caf.fr/sites/default/files/cnaf/Documents/international/aide%20remplissage%20ale2018/25092018_Crous_English.pdf)

En espagnol :

[http://www.caf.fr/sites/default/files/cnaf/Documents/international/aide%20remplissage%20ale2018/25092018\\_Crous\\_Spanish.pdf](http://www.caf.fr/sites/default/files/cnaf/Documents/international/aide%20remplissage%20ale2018/25092018_Crous_Spanish.pdf)

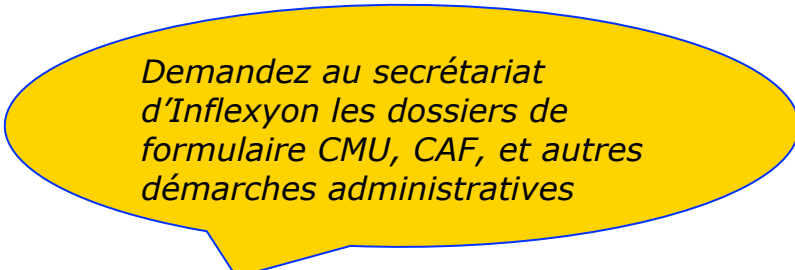

*Demandez au secrétariat  
d'Inflexyon les dossiers de  
formulaire CMU, CAF, et autres  
démarches administratives*



### > En Bus, Métro et Tramway

- Abonnement Campus : 31,80 € / mois, pour les étudiants de moins de 28 ans.
- Abonnement Pass Hebdo : 19,30 € / semaine, pour tous
- Abonnement Pass Partout : 63,60 € / mois, pour tous
- Carnet de 10 tickets étudiants et scolaires : 14,80 € pour les étudiants de moins de 28 ans.
- Carnets de 10 tickets tarif normal : 16,90 € pour tous

\*Tarif en vigueur en mars 2019

Abonnement TCL : <http://www.tcl.fr/Tarifs/S-abonner>

### > En Vélo, « Vélo'V »



**Vélo'v** est un système de location de vélo 24h/24 et 7j/7 mis en place dans la communauté urbaine de Lyon. Le plan d'implantation a été conçu pour qu'il ait une station Vélo'V tous les 300 m et à moins de 5 minutes à pied l'une de l'autre.

Il suffit de disposer d'un compte bancaire, d'accepter les conditions d'utilisation indiquées sur chaque borne et de choisir un code personnel. La carte est délivrée et vous permet d'emprunter le vélo.

#### Pour louer un vélo :

Vous vous présentez à une station Vélo'v

- Vous vous identifiez
- Vous prenez votre vélo
- Vous circulez
- Vous le raccrochez à une autre station du réseau

#### Les tarifs :

Vous trouverez tous les tarifs en consultant ce lien : <https://velov.grandlyon.com/offers/groups>

## 6) Découvrir Lyon / sortir à Lyon

Lyon est une ville classée au patrimoine historique de l'Unesco. Son histoire très riche, de plus de 2000 ans, reste imprégnée dans de nombreux lieux. Cette métropole d'un million d'habitants offre donc une importante richesse culturelle mais aussi économique et étudiante. A Lyon, il est très agréable de se promener dans les rues typiques et le long des deux fleuves qui entourent la ville. Lyon dispose de nombreux espaces verts, terrasses et petites ruelles authentiques. Sa position géographique avantageuse, proche des Alpes (le Mont Blanc est visible sur les hauteurs de Lyon !), aux portes du sud de la France et seulement à 2h de Paris, permet aux visiteurs de profiter de la ville et de se déplacer facilement dans les autres régions.



### a) Evénements culturels :

<https://www.lyon-france.com/L-Agenda>

#### Janvier :

- Salon Sirha : le rendez-vous international de l'hôtellerie et de la restauration + Bocuse d'Or + Coupe du Monde la Pâtisserie

#### Mars – Avril :

- Foire internationale de Lyon : <http://www.foiredelyon.com/>
- Festival Quais du Polar : <http://www.quaisdupolar.com/>
- Biennale Musique en Scène (art et musique contemporaine, années paires)
- Biennale du Cirque (années paires)

**Mai :**

- Les Nuits Sonores (festival de musiques électroniques) : <http://www.nuits-sonores.com/>
- Marché de la Mode Vintage : <http://www.marchemodevintage.com/>
- La Nuit des Musées : <http://nuitdesmusees.culture.fr/>

**Juin :**

- Fête de la musique (le 21 juin)

**Été :**

- Les Nuits de Fourvière à Lyon (festival culturel : théâtre, musique, danse, cinéma au Théâtre antique de Fourvière)
- Festival de Jazz à Vienne
- Tout l'monde dehors (fêtes d'été gratuites en plein air)

**Septembre :**

- Biennale Internationale de la Danse (années paires)
- La Biennale d'art contemporain de Lyon (années impaires)
- Journées Européennes du Patrimoine (week-end mi-septembre)

**Octobre :**

- La vogue des marrons (Fête foraine à la Croix Rousse)
- Grand Lyon Lumière Film Festival (du 4 au 10 octobre 2010)

**Novembre :**

- Sortie du Beaujolais Nouveau (le 3<sup>ème</sup> jeudi de Novembre)

**Décembre :**

- Fête des Lumières (qui a lieu pendant 4 jours autour du 8 décembre)  
C'est la fête la plus connue et la plus populaire de Lyon.
- Marché de Noël : <http://www.marche-noel-lyon.fr/>

## **b) Coût de la vie à Lyon :**

### **> Hébergement**

Famille d'accueil (petit-déjeuner compris) : entre 450 et 550 € /mois

Famille d'accueil en demi-pension : entre 600 et 750 € /mois

Résidence universitaire (charges compris) : entre 200 et 520 € /mois

Un studio meublé (25 m<sup>2</sup>) dans un appartement : à partir de 550 € /mois

### **> Restauration**

- 1 repas complet au restaurant universitaire : à partir de 2,90 €

- 1 repas au restaurant (plat du jour) : à partir de 8 €

- 1 baguette de pain : 1 € en moyenne

- 1 pain au chocolat / 1 croissant : 0,90 € en moyenne

- 1 sandwich : de 3,50 à 5,50 €

- 1 kébab : de 4 à 5 €

- 1 café au bar : environ 1,20 €

### **> Transports – TCL (les transports en commun lyonnais)**

Abonnement "Campus" pour les étudiants : 31,80 € / mois

Carnet de 10 tickets (tarif étudiant) : 14,80 €

### **> Loisirs**

- Cinéma : 6 € en moyenne (tarif étudiant)

- Musée : de 2 € à 7 €

- Journal quotidien, "L'équipe" : 0,90 ou 1,20 €

Pour plus d'information aller sur :

<http://www.aderly.com/lyon/contents/lyon-attractivite-business/cout-vie-attractivite-lyon.jsp?lang=1>



Arguments bonus pour vivre à Lyon :



Lyon n°1  
au niveau national  
en qualité de vie



Lyon n°39\*  
au niveau international  
en qualité de vie

Coût de la vie, dynamisme économique, offre culturelle...

\*(source mercer.com)



Lyon arrive n°1  
dans la Culture  
Offre et diversité culturelle



Lyon arrive n°2  
dans les transports  
Accessibilité nationale et internationale,  
réseau de transports en commun efficace et abordable



Lyon arrive 14<sup>ème</sup>\*  
Classement des meilleures villes  
Etudiantes au monde

\*(source www.topuniversities.com)



Lyon arrive 111<sup>ème</sup>\*  
Coût de la vie,  
sur 414 villes étudiées  
Lyon dans le monde

Ville la plus chère au monde est Stavanger en  
Norvège sur 414 villes étudiées

Paris est 40 \*\*\*

Grenoble est 60 \*\*\*

\*(source numbeo.com)

### c) Jours fériés :

- Le 1er janvier : Jour de l'an
- Lundi de Pâques : date variable entre fin mai et avril
- 1er mai : Fête du Travail
- 08 mai : Victoire 1945 (8 mai 1945)
- Ascension : date variable
- Pentecôte : date variable
- Lundi de Pentecôte : date variable
- 14 juillet : Fête nationale de la France
- 15 août : Assomption
- 1er novembre : La Toussaint
- 11 novembre : Armistice de la Première Guerre mondiale (11 novembre 1918)
- 25 décembre : Noël

Voici le calendrier complet des jours fériés selon les années :  
<https://www.joursferies.fr/>

**Les jours fériés pendant lesquels l'école Inflexyon sera fermée, seront annoncés sur le calendrier des sessions :  
<http://www.inflexyon.fr/cours-de-francais/dates-des-cours/>.**

### d) Nature :

#### > Parc de la tête d'Or :

Entrée gratuite. Accès : Métro A – station Masséna-,  
Bus C1, arrêt Parc Tête d'Or – Churchill ou Duquesne  
Bus 27, 36 arrêt Parc Tête D'Or – Duquesne  
Bus 4 arrêt Parc Tête d'Or – Churchill

- le jardin Botanique de Lyon (situé dans le parc de la Tête d'Or)
- le jardin zoologique de Lyon (situé dans le parc de la Tête d'Or)

#### > Les berges du Rhône – Parc Urbain

#### > Parc de La Croix Laval

#### > Parc de Miribel Jonage

## e) Musées :

> **Musée des Beaux Arts de Lyon** – <http://www.mba-lyon.fr/mba/>  
20 place des Terreaux 69001 Lyon  
Tél : 04 72 10 17 40

> **Musée d'Art Contemporain** - <http://www.mac-lyon.com/mac/>  
81 Quai Charles de Gaulle  
Cité internationale 69006 Lyon - Tél. 04 72 69 17 18

> **Musées Gadagne** – <http://www.gadagne.musees.lyon.fr/>  
1 place du petit collège 69005 Lyon  
Accès handicapés : 14 rue de Gadagne 69005 Lyon  
Tél. 04 78 42 03 61

> **Musée Gallo-Romain de Fourvière**  
- <http://www.musees-gallo-romains.com/>  
17 rue Cléberg 69005 Lyon  
Tél. 04 72 38 49 30

> **Musée de l'imprimerie** - <http://www.imprimerie.lyon.fr/imprimerie/>  
13 rue de la Poulallerie 69002 Lyon  
Tél. 04 78 37 65 98

> **Institut Lumière** - <http://www.institut-lumiere.org/>  
25 rue du premier Film BP 8051 69008 Lyon

> **Centre d'Histoire de la Résistance et de la Déportation**  
- <http://www.chrd.lyon.fr/chrd/>  
14 Avenue Berthelot 69007 Lyon  
Tél. 04 78 72 23 11

> **Musée des Confluences** - <http://www.museedesconfluences.fr/>  
Local d'info : 86 quai Perrache 69002 Lyon  
Tél. 04 78 37 30 00

> **Musée des Tissus et des Arts décoratifs** -  
<http://www.musee-des-tissus.com/>  
34 rue de la Charité 69002 Lyon  
Tél. 04 78 38 42 00

> **Musée Tony Garnier** -  
4 rue des Serpollières 69008 Lyon  
Tél : 04 78 75 16 75

> **Musée des Canuts** - <http://www.maisondescanuts.com/>  
10-12 rue d'Ivry 69004 Croix Rousse, Lyon

## f) Musique / danse /concert :

> **Opéra de Lyon** - <http://www.opera-lyon.com/>  
1 place de la comédie 69001 Lyon

> **Maison de la Danse** - <http://www.maisondeladanse.com/>  
8 avenue Jean Mermoz 69008 Lyon

> **Auditorium – Orchestre national de Lyon** –  
<http://www.auditorium-lyon.com>  
149 rue Garibaldi 69003 Lyon

> **Hall Tony Garnier** (salle d'événement et concert) –  
<http://www.halle-tony-garnier.fr/>  
Place des docteurs Charles et Christophe Mérieux 69007 Lyon

> **Transbordeur** (salle de concert) - <http://www.transbordeur.fr/>  
3 boulevard Stalingrad 69100 Villeurbanne  
> Espace double Mixte  
19 avenue Gaston Berger 69625 Lyon Cedex Villeurbanne

## g) Etudier :

> **Universités de Lyon** - <http://www.universite-lyon.fr/>  
- Université Claude Bernard Lyon 1 (sciences, santé)  
- Université Lumière Lyon 2 (sciences humaines, lettres, droit, philosophie, langues)  
- Université Jean Moulin Lyon 3 (sciences humaines, lettres, droit, philosophie, langues)  
- Université Catholique de Lyon

> **Bibliothèque municipale de Lyon** : <http://www.bm-lyon.fr/>

## h) Se promener :

> **Murs peints lyonnais** (<https://www.lyon-visite.info/murs-peints/>)  
- La fresque des Lyonnais :                      - La bibliothèque de la cité :



- **Les traboules de Lyon :**



Une traboule est un passage traditionnel qui permet de passer d'un immeuble à un autre. Les traboules sont fréquentes dans Lyon, ainsi autour de l'école « INFLEXYON ».

Plus d'information :

<http://www.lyontraboules.net/>  
<http://www.lyon.fr/vdl/sections/en/entite?entiteId=33>

- **Montée de la Grande côte :**

La Montée de la Grande Côte est une voie de la Croix-Rousse à Lyon, reliant le quartier des terreaux au plateau de la Croix-Rousse. Elle se caractérise par une très forte dénivellation d'où son nom.

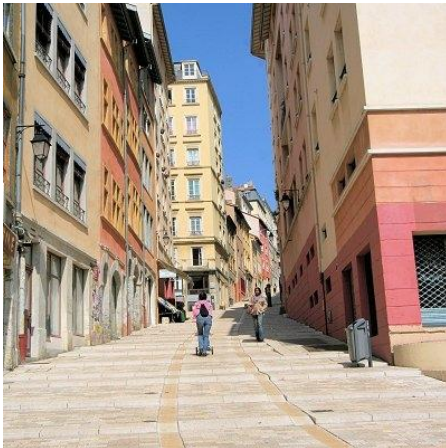

Plus d'information : Les pentes de Lyon: <http://www.lyon-les-pentes.com>

## 7) Adresses et contacts utiles

### URGENCE :

|   |                |
|---|----------------|
| Secours depuis un téléphone portable .....  | 112            |
| SAMU (Service d'Aide Médicale Urgence)..... | 15             |
| Police secours .....                        | 17             |
| POMPIERS .....                              | 18             |
| SOS Médecins .....                          | 3624           |
| SOS Médecins Lyon 24h/24 .....              | 04 78 83 51 51 |
| 289 Rue Garibaldi 69007 Lyon                |                |
| Maison médicale de garde .....              | 04 72 33 00 33 |
| Après 19h et le week-end                    |                |
| Centre anti-poison et anti-drogue .....     | 04 72 11 69 11 |
| Urgences dentaires de nuit .....            | 04 72 10 01 01 |
| Urgences ophtalmologiques .....             | 04 72 11 62 33 |
| Hôpital Edouard Herriot, Pavillon C         |                |
| 5 Place d'Arsonval 69003 Lyon               |                |

### URGENCES HOSPITALIERES :

|   |                |
|---|----------------|
| Hôpital Edouard Herriot, Pavillon N .....         | 04 72 11 69 53 |
| 5 Place d'Arsonval 69003 Lyon                     |                |
| Centre hospitalier Saint-Joseph Saint-Luc : ..... | 04 78 61 80 00 |
| 20 Quai Claude Bernard 69007 Lyon                 |                |

### MEDECINS :

|  |  |
|--|--|
| SOS Medecins – 04 78 83 56 96                |  |
| 10 place Dumas de Loire 69009 LYON           |  |
| Généraliste – MALAPERT Eric - 04 72 61 10 10 |  |
| 18 rue Servient 69003 LYON                   |  |
| Dentiste – BOUVIER Isabelle - 04 78 37 88 52 |  |
| 2 place Benoît Crépu 69005 LYON              |  |

Ophthalmologie – SAINT ETIENNE Florence - 04 78 54 33 12  
219 avenue Félix Faure 69003 LYON

Dermatologie – PINCHART Deny Corinne - 04 72 12 16 14  
3 rue Saint-Philippe 69003 LYON

Gynécologie – BERTHOUX GÉNESTOUX Agnès - 04 78 54 18 88  
238 avenue Félix Faure 69003 LYON

### **PHARMACIES DE NUIT :**

Pharmacie des Cordeliers - BLANCHET : 04 78 42 12 42  
5 place des Cordeliers - 69002 Lyon

Pharmacie Perret : 04 78 93 70 96  
30 rue Duquesne – 69006 Lyon

Pharmacie des Gratte-Ciel : 04 78 84 71 63  
28 avenue Henri Barbusse – 69100 Villeurbanne

[http://www.lyon.fr/vdl/sections/fr/pied/numeros\\_durgence\\_1/?aIndex=3](http://www.lyon.fr/vdl/sections/fr/pied/numeros_durgence_1/?aIndex=3)

### **SERVICES TECHNIQUES :**

Gaz - GDF (sécurité dépannage) : 0 810 60 20 20

Boutique Gaz de France DolceVita Lyon : 04 78 60 68 40  
Centre Commercial La Part-Dieu  
Niveau 3 - 17, rue du Docteur Bouchut 69003 Lyon

Électricité - EDF (sécurité dépannage) : 0 810 33 30 69  
Boutique Bleu ciel d'EDF - 16 rue de la République 69002 Lyon

Eau : SDEI : 0810 814 814  
En cas d'urgence en dehors des heures ouvrables  
VEOLIA Eau : 0810 000 777 (24h/24, 7J/7)

France Télécom : Tel. 1014  
Agence Lyon Cordeliers - 43 rue de la République 69002 Lyon

### **SERVICES SOCIAUX :**

> Hôtel de ville de Lyon – la mairie : 04 72 10 30 30  
1 place de la Comédie 69001 LYON  
<http://www.lyon.fr/>

> Préfecture du Rhône - Les services d'accueil des étrangers :  
« Étudiants » 12 rue des Cuirassiers LYON 69003  
<http://www.rhone.pref.gouv.fr/>

> Accueil téléphonique des étrangers  
- Appelez le 04 72 61 67 06 : du lundi au vendredi de 9h à 16h  
- Vous trouverez également des informations générales sur le site.  
<http://www.service-public.fr/>

> Police - 04 78 28 11 87  
5 Place de Sathonay, 69001 Lyon

> Allô Service Publique - 39 39  
<https://www.service-public.fr/particuliers/vosdroits/F33683>

> Caisse Primaire d'Assurance Maladie (CPAM)  
Lyon 3<sup>ème</sup> - 12 rue d'Aubigny  
Lyon 7<sup>ème</sup> - 5 bis Place Jean Macé  
Du lundi au jeudi: de 8h-12h et 13h30-17h  
Jeudi : de 8h-12h et 13h30-17h30  
Vendredi : de 8h-12h et 13h30-16h

Tel : 3646 (prix d'un appel local depuis un poste fixe)  
Par courrier : CPAM 69907 LYON Cedex20  
<http://www.ameli.fr/>

> CAF de Lyon (Caisse d'Allocations Familiales)  
67 Boulevard Marius Vivier Merle 69409 LYON CEDEX 03  
Tel : 0820 256 910  
<http://www.caf.fr>

> Poste centrale-Bellecour  
10 Place Antonin Poncet 69002 Lyon  
Tel 3631 (Appel non surtaxé)  
<http://monbureaudepote.laposte.fr/>

### **CENTRES COMMERCIAUX ET SUPERMARCHÉS :**

> Centre commercial Lyon Part-Dieu - 04 72 60 60 62  
17 rue du docteur bouchut 69003 Lyon  
<http://www.centrecommercial-partdieu.com/>

> Carrefour (supermarché) - 04 72 60 61 62  
Centre commercial Lyon Part-Dieu 69003 Lyon  
<http://www.carrefour.fr/magasin/lyon-part-dieu>



> Centre commercial Confluence - 04 72 31 32 80  
112 cours Charlemagne 69002 Lyon  
<https://www.confluence.fr/>

> Printemps (grand magasin) - 04 72 41 29 29  
42 rue de la République 69002 Lyon  
<http://www.printemps.com/>

> Galeries Lafayette (grand magasin) - 04 72 61 44 44  
Centre commercial Lyon Part-Dieu 69003 Lyon  
<http://www.galerieslafayette.com/content/>

>FNAC – Bellecour : 0825 020 020  
85 rue de la République 69002 Lyon  
<http://www.fnac.com/>

>DECITRE (librairie et papitrie)  
6 place bellecour 69002 Lyon  
04 26 68 00 12  
29 place bellecour 69002 Lyon  
04 26 68 00 09  
<http://www.decitre.fr/>

>Grande pharmacie Lyonnaise - 04 72 56 44 00  
20-22 rue de la République 69002 Lyon  
<http://www.grandepharmacielyonnaise.fr/>

>Les Halles de Lyon Paul Bocuse (marché gastronomique)  
102 cours Lafayette 69003 Lyon  
04 78 60 32 82  
<http://halledelyon.free.fr/>

## **TRANSPORTS :**

> S.N.C.F  
<http://www.sncf.com/>  
<http://www.voyages-sncf.com/>

> TCL (Transports en Commun Lyonnais) : 04 26 10 12 12  
Agence Bellecour – 6 Place Bellecour 69002 Lyon  
Lundi à vendredi : 7h30 à 19h  
Samedi : 9h à 18h  
<http://www.tcl.fr/>

## **TOURISME :**

> Office du tourisme  
Place Bellecour 69002 Lyon  
04 72 77 69 69  
<http://www.lyon-france.com/>

> Auberge de jeunesse de Lyon : <http://www.fuaj.org/Lyon>  
41-45, montée du Chemin Neuf 69005 Lyon - 04 78 15 05 50

## **VIE ÉTUDIANTE :**

> C.R.O.U.S - 04 72 80 00 04  
59 rue de la Madeleine 69007 Lyon  
<http://www.crous-lyon.fr>

> C.R.I.J (Centre Régional Information Jeunesse) Rhône-Alpes  
66 cours Charlemagne 69002 Lyon  
04 72 77 00 66  
<http://www.crijrhonealpes.fr/>

> Lyon Campus : <http://www.lyoncampus.org/>  
> Studyrama : <http://www.studyrama.com/>  
> Le club étudiant : <http://www.leclubetudiant.com/>  
> Campus France : <http://www.campusfrance.org/>

## **RESTO U :**

> La Madeleine - 360, rue Garibaldi 69007 Lyon - 04 72 80 49 56

> La Manufacture - Sous-sol de l'aile G 1, avenue des Frères  
Lumière 69008 Lyon - 04 78 76 15 96

> Le BISTROT de la Manufacture - Sous-sol de la cour Nord, 4 cours  
Albert Thomas 69008 Lyon

> André ALLIX - 2, rue Sœur Bouvier 69005 Lyon - 04 72 57 17 82

> Faculté catholique - 19, rue du Plat 69002 Lyon - 04 78 38 17 12  
> Cafétéria Carnot - 23 place Carnot 69002 Lyon - 04 26 84 52 30

Guide de l'étudiant à Lyon à télécharger : <http://www.onlylyon.org/site-grand-public/etudier-a-lyon/choisir-lyon-pour-ses-etudes/choisir-lyon-pour-ses-etudes-35-1.html>

NOTES :

A series of horizontal dotted lines for writing notes.

Dotted lines for writing.

A series of horizontal dotted lines spanning the width of the page, serving as a template for text entry.

# L'équipe Inflexyon

## ANNEXES



**Directeur**



**Responsable comptabilité**



**Directrice  
opérationnelle**



**Responsable  
Centre d'exams**



**Directrice  
pédagogique**



**Accueil administratif**



**Responsable Logement**



**Accueil administratif**



**Professeur de français**



**Professeur de français**



**Professeur de français**



**Professeur de français**

## Niveau A1

Dans ce module, vous développerez les **compétences** nécessaires pour :

Découvrir le français, se présenter  
Epeler  
Compter  
Communiquer en classe  
Saluer et prendre congé  
Demander et donner des informations  
Donner des informations personnelles  
Présenter, identifier, questionner une personne  
Parler de la classe de français  
Informer sur un objectif d'apprentissage  
Nommer des pays et des villes  
Nommer et localiser des lieux dans une ville  
Situier un lieu et indiquer un chemin  
Faire connaissance  
Echanger des informations sur un logement  
Parler de la famille  
Décrire et caractériser une personne  
Parler de ses goûts  
Parler de soi, de ses activités  
Expliquer un problème de santé  
Indiquer l'heure et les horaires  
Parler de ses habitudes quotidiennes  
Parler de sa journée de travail  
S'informer sur les sorties, parler de ses sorties  
Proposer une sortie, inviter, accepter et refuser  
Raconter des événements passés  
Parler d'expériences récentes ou de projets  
Comprendre une biographie  
Donner des conseils  
Comprendre le programme d'un séjour  
Choisir une destination et une formule de voyage  
Parler des saisons et du climat  
Exprimer des émotions, des sensations  
Comprendre un menu  
Faire des courses  
Acheter des vêtements

Pour ce faire, nous travaillerons ensemble sur les points de **grammaire** suivants :

La ponctuation  
Les pronoms personnels sujets  
Les pronoms toniques  
C'est ou Il est/Elle est  
L'article défini  
L'article indéfini  
Les articles partitifs  
Les adjectifs possessifs  
Les adjectifs démonstratifs  
Les pronoms interrogatifs  
Les prépositions  
Parce que/pour  
Poser des questions

Les adjectifs qualificatifs  
Exprimer des quantités  
Les structures pour comparer  
Quelques articulateurs de temps  
Le présent  
La négation  
Les verbes pronominaux  
Les modaux  
L'impératif présent  
Le passé composé  
Le passé récent et le futur proche  
Les marqueurs temporels

Et sur le **vocabulaire** en lien avec :

L'alphabet, les prénoms  
Les noms de pays, de villes et les nationalités  
Les nombres  
Les jours, les mois  
Les professions  
Les lieux de la ville et les points cardinaux  
Les modes de déplacement  
L'hébergement  
La famille  
Les goûts  
Les activités (sportives, artistiques)  
Les parties du corps  
L'heure et les horaires  
Les sorties  
La description et la ressemblance physiques  
Le voyage  
Les couleurs  
Les pièces d'un logement  
Le temps, le climat, les saisons  
L'alimentation, les ingrédients  
Les vêtements et les accessoires

Nous nous servons de **supports** divers tels que :

Des BD  
Des chansons  
Des affiches  
Des sites Internet, blogs, forums  
Des audioguides  
Des reportages et des émissions  
Des conversations

**Informations importantes :**

Cette programmation correspond aux objectifs pour le niveau.

Les contenus et l'ordre présentés sont susceptibles d'être modifiés pour des raisons pédagogiques.

## Niveau A2

Dans ce module vous développerez les **compétences** nécessaires pour :

Faire des comparaisons  
Faire des projets  
Faire une démarche administrative  
Organiser un circuit  
S'informer sur un hébergement  
Organiser un événement, une sortie, une fête  
Comprendre et rédiger une annonce (de logement, d'emploi etc)  
Proposer et se renseigner sur des services  
Faire une appréciation  
Donner et demander des précisions sur une personne, un lieu, une activité  
Décrire un caractère ou un état d'esprit  
Raconter une expérience et comprendre un récit  
Comprendre et donner des conseils et des consignes  
Parler de ses émotions et de ses sentiments  
Raconter son parcours  
Composer un dossier de candidature pour un job  
Répondre à des questions dans un contexte formel  
Exprimer des souhaits  
Rapporter des propos, raconter ce que l'on a dit  
Exprimer son accord et son désaccord  
Convaincre  
Demander et donner un avis  
Comprendre l'actualité  
Critiquer et proposer des solutions

Pour ce faire, nous travaillerons ensemble sur les points de **grammaire** suivants:

Structures de la comparaison  
Les pronoms indirects « y », « en »  
Les pronoms compléments directs et indirects  
La négation complexe

Les structures pour exprimer des règles, des obligations, des interdictions et de recommandations  
Les pronoms relatifs  
Le masculin et le féminin des noms (quelques règles)  
Les marqueurs temporels  
Les articulateurs du discours  
L'hypothèse avec « si »  
Les adjectifs indéfinis  
Adverbes : place et formation  
Les pronoms interrogatifs, possessifs et démonstratifs  
Les formes de l'interrogation  
Le discours indirect  
Les prépositions  
Les structures de cause, conséquence et but  
La forme passive  
Le passé composé (rappel)  
L'imparfait  
Le subjonctif présent pour exprimer l'obligation

Le plus-que-parfait  
Le conditionnel présent  
Les futurs proche et simple  
Le présent continu, le passé récent  
Le gérondif

Et sur le **vocabulaire** en lien avec :

Les lieux (les villes, les pays)  
Les activités touristiques  
Les activités sportives et de loisir  
Le logement  
Les démarches administratives  
Les transports et les modes de déplacement  
Le caractère et les états d'esprit  
Les sentiments  
Le travail  
Les études  
Les services  
Les médias, le cinéma, la télévision  
Les journaux, la presse  
Les fêtes, les festivals et les spectacles  
La culture  
La mode  
L'expression d'une appréciation ou d'une opinion  
La cuisine et les aliments  
Les produits de beauté et l'hygiène

Nous nous servirons de **supports** divers tels que :

Des extraits de presses  
Des CV et des lettres de motivations authentiques  
Des publicités  
Des courts-métrages  
Des extraits d'émission radio  
Des recettes de cuisine  
Des menus  
Des dépliants publicitaires  
Des plans et des cartes  
Des exercices structuraux

**Informations importantes :**

Cette programmation correspond aux objectifs pour le niveau.

Les contenus et l'ordre présentés sont susceptibles d'être modifiés pour des raisons pédagogiques.



## Niveau B1

Au niveau B1, les cours de Français Général du matin permettent de travailler les 4 compétences, ainsi que le vocabulaire et la grammaire en relation avec la thématique de la semaine.

Les cours de l'après-midi se présentent sous forme d'ateliers. Les étudiants participeront à des ateliers d'oral, d'écrit, de vocabulaire et de structure/phonétique.

Dans ce module, vous travaillerez sur les **thématiques** et sur le vocabulaire concernant :

- la colocation et le logement
- la consommation et le bio
- les repas gastronomiques des Français
- le savoir-vivre
- la vie étudiante et les études
- le travail et le télétravail
- les offres d'emploi et l'entretien d'embauche
- la naturalisation
- la justice
- les droits et les devoirs des citoyens
- le service civique
- les romans et films policiers
- l'art et l'Histoire
- les peintres et les écrivains
- un monument historique, les musées
- les produits alimentaires du monde
- la mondialisation
- la politique au niveau européen

Vous développerez les **compétences** nécessaires pour :

Décrire un lieu et le logement de ses rêves  
Organiser une fête  
Proposer de faire quelque chose et répondre  
Donner des conseils  
Raconter une anecdote  
Ecrire un règlement intérieur  
Ecrire la suite d'un récit  
Parler de ses compétences  
Ecrire son CV et sa lettre de motivation  
Raconter un souvenir d'école  
Exprimer des émotions, parler de sa santé  
Simuler un débat  
Accuser, contester, rejeter la faute sur quelqu'un  
Ecrire une lettre de demande  
Décrire une œuvre d'art  
Ecrire une biographie  
Ecrire une lettre pour proposer ses services  
Proposer une initiative citoyenne européenne  
Ecrire un article, un courriel pour protester  
Ecrire un texte argumenté

Pour ce faire, nous travaillerons ensemble sur les points de **grammaire** suivants :

Le présent (révision)  
L'imparfait et le passé composé  
Le conditionnel  
Le subjonctif présent  
Le passif  
Le participe présent et le gérondif  
Le discours rapporté et la concordance des temps  
Le plus que parfait  
Le passé simple  
Les adverbes  
Les pronoms relatifs simples  
Les doubles pronoms  
La mise en relief avec « c'est... que/qui »  
La place de l'adjectif  
Les indéfinis  
La comparaison  
La cause et la conséquence

Nous nous servons de **supports** divers tels que :

Des émissions de radio, des articles  
Des slogans  
Des reportages, des interviews, des clips  
Des extraits de romans, de films  
Des règlements  
Des recettes

**Informations importantes :**

Cette programmation correspond aux objectifs pour le niveau.

Les contenus et l'ordre présentés sont susceptibles d'être modifiés pour des raisons pédagogiques.

## Niveau B2

Dans ce module, vous travaillerez sur les **thématiques** et sur le **vocabulaire** concernant :

Le bonheur, le rire  
Les évolutions technologiques  
L'identité culturelle  
Société et citoyenneté  
L'art et les manifestations artistiques  
Les médias, les infos, la presse  
Les sentiments, les valeurs personnelles  
L'économie, les finances, l'argent  
La consommation  
L'écologie et l'environnement  
Les voyages, les découvertes, le tourisme  
L'histoire  
La santé et la médecine  
Les loisirs et les sports  
La France et les Français  
La gastronomie et l'alimentation  
La police, la justice

Vous développerez les **compétences** nécessaires pour :

Manifester son accord et son désaccord  
Présenter les avantages et les inconvénients d'un sujet  
Argumenter  
Réclamer, exprimer son mécontentement à  
Critiquer, exprimer sa réflexion  
Comprendre des documents radiodiffusés  
Comprendre des films et des séries  
Comprendre et faire des récits  
Décrire et proposer des définitions  
Exprimer une appréciation positive ou négative  
Comprendre et écrire de textes longs  
Comprendre et faire des exposés  
Analyser des données chiffrées  
Développer des techniques rédactionnelles

Pour ce faire, nous travaillerons ensemble pour découvrir ou perfectionner les points de **grammaire** suivants :

Les présentatifs  
Les articles définis, indéfinis et partitifs (cas particuliers)  
Le passif  
Le discours rapporté  
Les pronoms relatifs  
Les pronoms personnels  
Les pronoms compléments directs et indirects  
Le présent de l'indicatif et ses utilisations et formes particulières  
Les temps du passé  
Le temps du futur  
Le subjonctif et le conditionnel

Les rapports temporels  
Le participe passé  
Le participe présent, le gérondif et l'adjectif verbal  
L'expression de la concession et de l'opposition  
L'expression de la cause, de la conséquence et du but  
L'expression de l'obligation et de l'interdiction  
Les adverbes  
Les adjectifs  
La nominalisation  
Les marqueurs temporels et circonstanciels  
Les articulateurs du discours  
Les structures comparatives et superlatives  
Les hypothèses

Nous nous servons de **supports** divers tels que :

Des émissions de radio  
Des articles  
Des reportages et des interviews  
Des extraits de romans  
Des règlements et des chartes  
Des recettes et des menus  
Des films et des séries télévisées  
Des clips et des courts-métrages  
Des dépliants et des prospectus  
Des cartes et des plans  
Des annonces et des publicités

**Informations importantes :**

Cette programmation correspond aux objectifs pour le niveau.

Les contenus et l'ordre présentés sont susceptibles d'être modifiés pour de raisons pédagogiques.

## Niveau C1

Dans ce module nous travaillerons sur les **thématiques** suivantes :

Les nouvelles technologies et la révolution numérique  
Les rapports sociaux et affectifs  
Le travail et l'évolution sociale  
La mondialisation et le multiculturalisme  
L'argent, l'économie et les inégalités  
L'Europe : culture, politique, tensions  
Les langues  
L'écologie et le développement durable  
Les arts, les spectacles et la production artistiques  
La santé, la médecine et le progrès  
Le bonheur, les sentiments  
Le rire, l'humour  
La gastronomie  
La France : culture, histoire, clichés

Dans ce module vous développerez les **compétences** nécessaires pour :

Commenter des données statistiques  
Analyser des textes de vulgarisation et des articles et des textes littéraires  
Restituer un raisonnement philosophique  
Comparer des titres de presse et des documents sociologiques  
Comprendre une scène de théâtre  
Faire la critique d'une thèse  
Analyser des témoignages  
Décoder des allusions et des implicites  
Perfectionner son argumentation  
Débattre sur des questions de société diverses  
Rendre-compte et restituer une pensée à partir d'un compte-rendu  
Comprendre et synthétiser une conférence et des articles  
Mettre en regard des points de vue contradictoires  
Comprendre, analyser et rédiger un discours  
Réorganiser des données informatives  
Décrire et comprendre une description complexe, subjective ou poétique  
Elaborer des réflexions approfondies et complexes  
Maîtriser les registres de langue et les distinctions formelle et informelle

Nous nous servons de **supports authentiques** divers tels que :

Des articles de presse  
Des extraits littéraires  
Des émissions télévisées et radiophoniques  
Des journaux et des magazines divers

...dans le but de vous faire perfectionner vos **compétences grammaticales** concernant :

1. Les temps et modes verbaux
2. Les connecteurs logiques et les articulateurs du discours
3. Les pronoms sujets et compléments
4. Les pronoms relatifs simples et complexes et la mise en relief
5. L'adjectif épithète et l'adjectif qualificatif
6. Les différents types d'adverbes et leur formation
7. Les exceptions de la langue française
8. Les déterminants
9. Les rapports logiques (cause, conséquence, but, concession, opposition)
10. Les prépositions et les locutions prépositives

... et de vous faire explorer et approfondir vos **compétences lexicales** en lien avec :

1. Le nom (genre, nombre, formation, préfixes et suffixes)
2. Le vocabulaire spécifique lié aux thématiques abordées
3. Les expressions idiomatiques
4. Le langage familier et le vocabulaire du quotidien

### Informations importantes :

Cette programmation correspond aux objectifs pour le niveau.

Les contenus et l'ordre présentés sont susceptibles d'être modifiés pour des raisons pédagogiques.

D'autres thématiques peuvent être abordées en fonction des intérêts du groupe tout comme le contenu grammatical qui peut être changé selon les besoins spécifiques



## Centre d'examen DELF, DALF, TEF, TEFAQ

### DELF et DALF centre d'examen reconnu par l'Éducation Nationale

**Vous souhaitez valider votre niveau et vos connaissances de la langue française par un véritable Diplôme, valable toute votre vie ?**

**Vous souhaitez étudier à l'Université en France, ou devenir professeur, interprète ou encore traducteur de français dans votre pays ?**

Le DELF (Diplôme d'Études en Langue Française) et le DALF (Diplôme Approfondi de la Langue Française) sont des instruments de référence internationale destinés à évaluer le niveau en langue française des personnes non-francophones. Ils sont conçus, diffusés et administrés par le Centre International d'Études Pédagogiques.

Il existe :

- Une série d'épreuves communes tant à l'écrit qu'à l'oral, servant à évaluer ces 3 critères principaux : Compréhension Orale, Compréhension écrite, Expression écrite.
- Une épreuve de production orale, permettant de valider votre capacité d'Interaction Orale.

Les diplômes (DELF, DALF) sont indépendants : vous pouvez passer celui que vous souhaitez. Ils certifient la maîtrise des quatre compétences langagières. Ils sont valables à vie sans limitation de durée.

**Afin de mettre toutes les chances de réussite de votre côté, Inflexyon propose des formules de préparation aux examens du DELF et DALF. Mais aussi, des cours particuliers à un tarif préférentiel peuvent être organisés pendant votre séjour à Inflexyon.**

### TEF, TEFAQ et TEF Naturalisation



Inflexyon est Centre agréé **TEF** (Test d'Évaluation du Français) et **TEFAQ**.

Le TEF (Test d'évaluation de français) et le TEFAQ (Test d'Évaluation du Français Adapté au Québec) sont **des instruments de référence internationale destinés à évaluer le niveau en langue française des personnes non-francophones**.

Ces tests peuvent être utilisés dans le cadre d'une inscription dans un établissement supérieur en France (TEF), d'un dépôt de dossier auprès du Ministère Citoyenneté et Immigration du Canada ou du Ministère de l'Immigration et des Communautés culturelles du Québec par les candidats à l'immigration (TEFAQ), d'une mobilité en entreprise, d'une demande de nationalité française (TEF Naturalisation) ou d'une inscription dans un centre de formation en langue.

1 leçon = 45 minutes

|  | Tarif semaine | Tarif semaine | Tarif semaine | Tarif semaine | Tarif semaine |
|--|---------------|---------------|---------------|---------------|---------------|
| <b>FORMULES :</b>  |               |               |               |               |               |
| <b>FRAIS D'INSCRIPTION :</b><br>pour toutes les formules sauf les cours particuliers | 50 €          |               |               |               |               |
| <b>Personnalisée</b><br>(25 leçons en groupe + 5 leçons individuelles / semaine)     | 385 €         | 370 €         | 355 €         | 345 €         | 340 €         |
| <b>Intensive</b><br>(27 leçons en groupe / semaine)                                  | 220 €         | 205 €         | 190 €         | 180 €         | 175 €         |
| <b>Semi-intensive</b><br>(17 leçons en groupe / semaine)                             |               | 140 €         | 130 €         |               | 110 €         |

|                                | Tarif semaine                  | Tarif semaine                    | Tarif semaine                    | Tarif semaine                        |
|--------------------------------|--------------------------------|----------------------------------|----------------------------------|--------------------------------------|
| <b>Cours particuliers *</b>    |                                |                                  |                                  |                                      |
| de 1 à 4 leçons<br>45€ / leçon | de 5 à 9 leçons<br>44€ / leçon | de 10 à 14 leçons<br>43€ / leçon | de 15 à 19 leçons<br>42€ / leçon | de 20 à 24 leçons<br>41€ / leçon     |
|                                |                                |                                  |                                  | à partir de 25 leçons<br>40€ / leçon |

\* Vous êtes déjà étudiant à Inflexyon? On vous propose des cours particuliers de 35€ à 40€. Renseignez-vous à l'accueil !

**PERSONNALISEZ VOS FORMULES - combinez les cours en groupe avec les cours particuliers :**

- Exemples :**
- 4 semaines de cours intensive + 2 leçons individuels par semaine = 4 x 220€ + 8 x 39€ = 1192€
  - 2 semaines de cours Semi-intensive + 5 leçons individuels par semaine = 2 x 140€ + 10 x 35€ = 630€

|  |                |   |               |              |      |
|--|----------------|---|---------------|--------------|------|
| <b>Au pair étudiant - université ou conservatoire</b><br>14 leçons / semaine | 110€ / semaine | <b>de 1 à 12 semaines à partir de 13 semaines</b> | 90€ / semaine | <b>leçon</b> | 10 € |
|--|----------------|---|---------------|--------------|------|

|   |                             |                              |                              |
|---|-----------------------------|------------------------------|------------------------------|
| <b>Cours du soir</b><br>24 leçons/trimestre | <b>1 trimestre</b><br>240 € | <b>2 trimestres</b><br>456 € | <b>3 trimestres</b><br>663 € |
|---|-----------------------------|------------------------------|------------------------------|

|                                       |       |
|---------------------------------------|-------|
| <b>Frais de Recherche de Logement</b> | 60 €  |
| <b>PICK-UP Gare</b>                   | 50 €  |
| <b>PICK-UP Aéroport</b>               | 100 € |

|                                    |                            |
|------------------------------------|----------------------------|
| <b>Préparation au DELF ou DALF</b> | <b>5 ateliers</b><br>150 € |
|------------------------------------|----------------------------|

Pour plus de renseignements, contactez-nous à :  
**contact@inflexyon.com** ou **04 78 39 77 02**

## Hébergement en famille d'accueil

|                                    | Tarif semaine     | Tarif semaine      | Tarif semaine       | Tarif semaine       |
|------------------------------------|-------------------|--------------------|---------------------|---------------------|
|                                    | de 1 à 3 semaines | de 4 à 12 semaines | de 13 à 24 semaines | 25 semaines et plus |
| Chambre simple en demi-pension     | 190 €             | 180 €              | 175 €               | 170 €               |
| Chambre simple avec petit déjeuner | 140 €             | 135 €              | 130 €               | 125 €               |

## Logement en résidences universitaires

| Type de chambre                      | Par mois    | Pour 2 semaines |
|--------------------------------------|-------------|-----------------|
| Chambre simple au CROUS              | 180€ - 250€ | N/A             |
| Chambre en colocation au CROUS       | 220€ - 240€ | N/A             |
| Studette au CROUS                    | 250€ - 320€ | N/A             |
| Studio au CROUS                      | 380€ - 410€ | N/A             |
| Studio en résidence étudiante privée | 600€ - 700€ | 350 €           |

## Divers

|   |                |
|---|----------------|
| Frais de Recherche de Logement<br>(obligatoires pour toutes les réservations) | 60 €           |
| PICK-UP Gare  | 50 €           |
| Pick-UP Aéroport  | 100 €          |
| Appartement privé, hôtel, autre   | nous contacter |

Pour plus de détails sur notre offre des logements , consultez notre site <http://www.inflexyon.fr/ecole/hebergement/> ou contactez-nous à [logement@inflexyon.com](mailto:logement@inflexyon.com)

